

ЛЕСОХОЗЯЙСТВЕННЫЙ РЕГЛАМЕНТ
городских лесов,
на территории муниципального образования «г. Брянск»

В В Е Д Е Н И Е	5
ГЛАВА 1	10
ОБЩИЕ СВЕДЕНИЯ	10
1.1. КРАТКАЯ ХАРАКТЕРИСТИКА	10
1.1.1. Краткая характеристика лесничества.....	10
1.1.2. Распределение лесов по целевому назначению	
и категориям защитных лесов.....	15
1.1.3. Характеристика лесных и нелесных земель лесного фонда	
на территории лесничества	19
1.1.4. Перечень видов (пород) деревьев и кустарников	
заготовка древесины которых не допускается	20
1.1.5. Особо охраняемые природные территории и объекты	20
1.1.6. Перечень особо защитных лесных участков (ОЗУ)	21
1.1.7. Сведения о лесных участках, предоставленных в аренду.....	21
1.2. Виды разрешенного использования лесов	22
ГЛАВА 2	26
НОРМАТИВЫ, ПАРАМЕТРЫ И СРОКИ РАЗРЕШЕННОГО ИСПОЛЬЗОВАНИЯ ЛЕСОВ, НОРМАТИВЫ ПО ОХРАНЕ, ЗАЩИТЕ И ВОСПРОИЗВОДСТВУ ЛЕСОВ	26
2.1. НОРМАТИВЫ (РАСЧЕТНАЯ ЛЕСОСЕКА), ПАРАМЕТРЫ И СРОКИ РАЗРЕШЕННОГО ИСПОЛЬЗОВАНИЯ ЛЕСОВ ПРИ ЗАГОТОВКЕ ДРЕВЕСИНЫ.....	26
2.1.1. НОРМАТИВЫ ВЫБОРОЧНЫХ РУБОК СПЕЛЫХ И ПЕРЕСТОЙНЫХ НАСАЖДЕНИЙ	
С ЦЕЛЬЮ ЗАГОТОВКИ ДРЕВЕСИНЫ	
ВЫБОРОЧНЫЕ РУБКИ СПЕЛЫХ, ПЕРЕСТОЙНЫХ ЛЕСНЫХ НАСАЖДЕНИЙ	26
2.1.2. Ежегодный допустимый объем изъятия древесины в средневозрастных, приспевающих, спелых, перестойных лесных насаждениях при уходе за лесами ..	27
2.1.3. Расчетная лесосека (ежегодный допустимый объем изъятия древесины) при всех видах рубок	29
2.1.4. Возрасты рубок (спелости).....	30
2.1.5. Возрастные периоды проведения рубок ухода за лесом	31
2.1.6. Нормативы режима рубок ухода за лесом	32
2.1.7. Распределение территории лесничества по разрядам такс	56
2.2. НОРМАТИВЫ, ПАРАМЕТРЫ И СРОКИ ИСПОЛЬЗОВАНИЯ ЛЕСОВ ДЛЯ ЗАГОТОВКИ живицы.....	58
2.3. НОРМАТИВЫ, ПАРАМЕТРЫ И СРОКИ ИСПОЛЬЗОВАНИЯ ЛЕСОВ ДЛЯ ЗАГОТОВКИ И СБОРА НЕДРЕВЕСНЫХ ЛЕСНЫХ РЕСУРСОВ	59
2.4. НОРМАТИВЫ, ПАРАМЕТРЫ И СРОКИ РАЗРЕШЕННОГО ИСПОЛЬЗОВАНИЯ	
ЛЕСОВ ДЛЯ ЗАГОТОВКИ ПИЩЕВЫХ ЛЕСНЫХ РЕСУРСОВ И СБОРА	
ЛЕКАРСТВЕННЫХ РАСТЕНИЙ	63

2.5. НОРМАТИВЫ, ПАРАМЕТРЫ И СРОКИ РАЗРЕШЕННОГО ИСПОЛЬЗОВАНИЯ ЛЕСОВ ДЛЯ ОСУЩЕСТВЛЕНИЯ ВИДОВ ДЕЯТЕЛЬНОСТИ В СФЕРЕ ОХОТНИЧЬЕГО ХОЗЯЙСТВА.....	66
2.6. НОРМАТИВЫ, ПАРАМЕТРЫ И СРОКИ РАЗРЕШЕННОГО ИСПОЛЬЗОВАНИЯ ЛЕСОВ ДЛЯ ВЕДЕНИЯ СЕЛЬСКОГО ХОЗЯЙСТВА.....	66
2.7. НОРМАТИВЫ, ПАРАМЕТРЫ И СРОКИ РАЗРЕШЕННОГО ИСПОЛЬЗОВАНИЯ ЛЕСОВ ДЛЯ ОСУЩЕСТВЛЕНИЯ НАУЧНО - ИССЛЕДОВАТЕЛЬСКОЙ И ОБРАЗОВАТЕЛЬНОЙ ДЕЯТЕЛЬНОСТИ	67
2.8. НОРМАТИВЫ, ПАРАМЕТРЫ И СРОКИ РАЗРЕШЕННОГО ИСПОЛЬЗОВАНИЯ ЛЕСОВ ДЛЯ ОСУЩЕСТВЛЕНИЯ РЕКРЕАЦИОННОЙ ДЕЯТЕЛЬНОСТИ	68
2.9. НОРМАТИВЫ, ПАРАМЕТРЫ И СРОКИ РАЗРЕШЕННОГО ИСПОЛЬЗОВАНИЯ ЛЕСОВ ДЛЯ СОЗДАНИЯ ЛЕСНЫХ ПЛАНТАЦИЙ И ИХ ЭКСПЛУАТАЦИЯ.....	78
2.10. НОРМАТИВЫ, ПАРАМЕТРЫ И СРОКИ РАЗРЕШЕННОГО ИСПОЛЬЗОВАНИЯ ЛЕСОВ ДЛЯ ВЫРАЩИВАНИЯ ЛЕСНЫХ ПЛОДОВЫХ, ЯГОДНЫХ, ДЕКОРАТИВНЫХ РАСТЕНИЙ И ЛЕКАРСТВЕННЫХ РАСТЕНИЙ	79
2.10.1 Нормативы, параметры и сроки разрешенного использования лесов для выращивания посадочного материала лесных растений (саженцев, сеянцев)	80
2.11. НОРМАТИВЫ, ПАРАМЕТРЫ И СРОКИ РАЗРЕШЕННОГО ИСПОЛЬЗОВАНИЯ ЛЕСОВ ПО ГЕОЛОГИЧЕСКОМУ ИЗУЧЕНИЮ НЕДР, ДЛЯ РАЗРАБОТКИ МЕСТОРОЖДЕНИЙ ПОЛЕЗНЫХ ИСКОПАЕМЫХ	81
2.12. НОРМАТИВЫ, ПАРАМЕТРЫ И СРОКИ РАЗРЕШЕННОГО ИСПОЛЬЗОВАНИЯ ЛЕСОВ ДЛЯ СТРОИТЕЛЬСТВА И ЭКСПЛУАТАЦИИ ВОДОХРАНИЛИЩ И ИНЫХ ИСКУССТВЕННЫХ ВОДНЫХ ОБЪЕКТОВ, А ТАКЖЕ ГИДРОТЕХНИЧЕСКИХ СООРУЖЕНИЙ И СПЕЦИАЛИЗИРОВАННЫХ ПОРТОВ	82
2.13. НОРМАТИВЫ, ПАРАМЕТРЫ И СРОКИ, РАЗРЕШЕННОГО ИСПОЛЬЗОВАНИЯ ЛЕСОВ ДЛЯ СТРОИТЕЛЬСТВА, РЕКОНСТРУКЦИИ, ЭКСПЛУАТАЦИИ ЛИНЕЙНЫХ ОБЪЕКТОВ	82
2.14. НОРМАТИВЫ, ПАРАМЕТРЫ И СРОКИ РАЗРЕШЕННОГО ИСПОЛЬЗОВАНИЯ ЛЕСОВ ДЛЯ ПЕРЕРАБОТКИ ДРЕВЕСИНЫ И ИНЫХ ЛЕСНЫХ РЕСУРСОВ.....	85
2.15. НОРМАТИВЫ, ПАРАМЕТРЫ И СРОКИ РАЗРЕШЕННОГО ИСПОЛЬЗОВАНИЯ ЛЕСОВ ДЛЯ РЕЛИГИОЗНОЙ ДЕЯТЕЛЬНОСТИ.....	85
2.16. Нормативы и требования к охране, защите и воспроизводству лесов.....	85
2.16.1. Нормативы мероприятий по противопожарному устройству лесов, загрязнения и иного негативного воздействия.....	85
2.16.1.1. Нормативы мероприятий по противопожарному обустройству лесов.....	85
2.16.1.2. Требования к охране лесов от загрязнения и иного негативного воздействия	89
2.16.2. Нормативы мероприятий по защите лесов от вредных организмов.....	95

2.16.2.1. Нормативы мероприятий по защите от вредных организмов	95
2.16.2.2. Нормативы и параметры санитарно-оздоровительных мероприятий.....	97
2.16.3. Требования к воспроизводству лесов (нормативы, параметры, сроки проведения мероприятий по лесовосстановлению, уходу за лесами)	104
2.16.3.1. Нормативы и параметры ухода за лесами, не связанного с заготовкой древесины.....	104
2.16.3.2. Нормативы и параметры мероприятий по лесовосстановлению и лесоразведению.....	105
2.16.4. Нормативы семеноводства, состояние лесосеменной базы, питомник	117
2.17. Требования к использованию лесов в соответствии с лесорастительными зонами и лесными районами.....	118
ГЛАВА 3.....	120
ОГРАНИЧЕНИЯ ИСПОЛЬЗОВАНИЯ ЛЕСОВ.....	120
3.1. Ограничения по видам целевого назначения лесов	120
3.2. Ограничения по видам особо защитных участков леса	122
3.3. Ограничения по видам использования	122

ВВЕДЕНИЕ

В решении поставленных лесным законодательством Российской Федерации задач, направленных на обеспечение многоцелевого, непрерывного и неистощительного использования лесов, их охрану, защиту и воспроизводство, важное место отводится разработке системы мероприятий по обеспечению рационального использования земель лесного фонда, повышению эффективности лесопользования и ведения лесного хозяйства.

Принципы устойчивого управления лесами, сохранения биологического разнообразия лесов, средообразующих, водоохраных, защитных, санитарно-гигиенических, оздоровительных и иных полезных природных функций лесов, являются основой данного документа, регламентирующего деятельность территориальной единицы управления Городских лесов, на территории муниципального образования «г. Брянск», в дальнейшем (лесничества) в области использования, охраны, защиты и воспроизводства лесов.

Лесохозяйственный регламент Городских лесов, на территории муниципального образования «г. Брянск» разработан на основании:

- муниципального контракта от 22.10.2016 г. № 0127300013116000749_123266.

- приказ Федерального агентства лесного хозяйства от 09.03.2011 г. № 61 «Об утверждении перечня лесорастительных зон и лесных районов Российской Федерации»;

- приказ Федерального агентства лесного хозяйства от 14.12.2010 г. № 485 «Об утверждении особенностей использования охраны, защиты, воспроизводства лесов, расположенных в водоохраных зонах, лесов, выполняющих функции защиты природных и иных объектов, ценных лесов, а также лесов, расположенных на особо защитных участках лесов»;

- приказ Федерального агентства лесного хозяйства от 04.04.2012г. № 126 «Об утверждении состава лесохозяйственных регламентов, порядка их разработки, сроков их действия и порядка внесения в них изменений»;

Срок действия лесохозяйственного регламента составляет 10 лет с момента его утверждения.

Разработчиком регламента является Общество с ограниченной ответственностью «Ландшафт Леспроект».

ООО «Ландшафт Леспроект»
ИНН 3665080330 КПП 366501001
ОГРН 1103668035745

Организация поставлена на учет 09.11.2010г в инспекции Федеральной налоговой службы по Советскому району г. Воронеж код.3665

Коды: ОКПО – 67606433, ОКОГУ – 49013, ОКАТО – 20401000000,
ОКФС – 16, ОКОПФ – 65, ОКВЭД – 02.0

Расчетный счет 40702810113000015592

Карточный счет 40702810313000015596

В Централно –Чернозёмном банке Сбербанк России г. Воронеж
БИК 042007681 Кор.счет 30101810600000000681

Адрес юридического лица: 394040 г.Воронеж, РП Придонской, ул. Заполярная д.7 кв.11

Фактический адрес: Московский пр.53, офис 302

Директор: Кулешов Сергей Николаевич

Тел: (473) 233-07-80; 8-909-210-15-75

e-mail: les-project@yandex.ru

Основой для разработки лесохозяйственного регламента приняты материалы лесоустройства, которое было проведено ООО «Ландшафт Леспроект» в 2016 году, а также:

- произведено распределение лесов лесничества по целевому назначению (категориям защитных лесов) согласно Лесного (статья 10) и Водного (статья 65) кодексов Российской Федерации;

- произведено назначение хозяйственных мероприятий согласно приказа министерства природных ресурсов Российской Федерации от 16.07.2007 г. №185 «Об утверждении правил ухода за лесами», приказа Рослесхоза от 14.12.2010 г. №485 «Об утверждении особенностей использования, охраны, защиты, воспроизводства лесов, расположенных в водоохранных зонах, лесов, выполняющих функции защиты природных и иных объектов, ценных лесов, а также лесов, расположенных на особо защитных участках лесов».

Лесохозяйственный регламент в соответствии со статьей 87 Лесного Кодекса Российской Федерации является основой осуществления использования, охраны, защиты, воспроизводства лесов, расположенных в границах лесничества.

Лесохозяйственный регламент лесов, расположенных на землях города Брянска разработан в соответствии с частью 7 статьи 87 Лесного кодекса Российской Федерации и приказа Рослесхоза от 04.04.2012 г. №126 «Об утверждении состава лесохозяйственных регламентов, порядка их разработки, сроков их действия и порядка внесения в них изменений».

Нормативно-технической базой и информационной основой проектирования послужили следующие документы:

- Лесной кодекс Российской Федерации;
- Водный кодекс Российской Федерации;
- Гражданский кодекс Российской Федерации;
- Федеральный закон от 24.04.1995 г. №52-ФЗ «О животном мире»;
- Федеральный закон от 24.07.2009 г. №209-ФЗ «Об охоте и сохранении охотничьих ресурсов и о внесении изменений в отдельные законодательные акты Российской Федерации»;

- Федеральный закон от 30.03.1999 г. №52-ФЗ «О санитарно-эпидемиологическом благополучии населения»;

- Федеральный закон от 17.12.1997 года №149-ФЗ «О семеноводстве»;

- приказ Федерального агентства лесного хозяйства от 04.04.2012 г. №126 «Об утверждении состава лесохозяйственных регламентов, порядка их разработки, сроков их действия и порядка внесения в них изменений»;

- распоряжение Правительства Российской Федерации от 17.07.2012 г. 1283-Р «Перечень объектов лесной инфраструктуры для защитных лесов, эксплуатационных лесов и резервных лесов»;

- приказ Федерального агентства лесного хозяйства от 25.12.2011 г. №548 «Об утверждении правил использования лесов для осуществления научно-исследовательской деятельности, образовательной деятельности»;
- приказ Федерального агентства лесного хозяйства от 26.07.2011г. №319 «Об утверждении правил подготовки и заключения договора аренды лесного участка, находящегося в государственной или муниципальной собственности и формы примерного договора аренды лесного участка».
- приказ Федерального агентства лесного хозяйства от 05.07.2011 г. №287 «Об утверждении классификации природной пожарной опасности лесов и классификации пожарной опасности в лесах в зависимости от условий погоды»;
- приказ Федерального агентства лесного хозяйства от 10.06.2011 г. № 223 «Об утверждении правил использования лесов для строительства, реконструкции, эксплуатации линейных объектов»;
- приказ Федерального агентства лесного хозяйства от 27.12. 2010г. № 515 «Об утверждении порядка использования лесов для выполнения работ по геологическому изучению недр, для разработки месторождений полезных ископаемых»;
- приказ Федерального агентства лесного хозяйства от 27.05.2011г. № 191 «Об утверждении порядка исчисления расчетной лесосеки»;
- Об утверждении правил санитарной безопасности в лесах (утверждены постановлением Правительства от 29 июня 2007г № 414).
- постановление Правительства Российской Федерации от 30.06.2007г. №417 «Об утверждении правил пожарной безопасности в лесах, с изменениями и дополнениями»;
- приказ министерства природных ресурсов Российской Федерации от 16.07.2007 г. №185 «Об утверждении правил ухода за лесами»;
- приказ министерства природных ресурсов Российской Федерации от 16.07.2007 № 183 «Об утверждении правил лесовосстановления»;
- приказ Федерального агентства лесного хозяйства от 01.08.2011г. №337 «Об утверждении правил заготовки древесины»;
- приказ Федерального агентства лесного хозяйства от 09.03.2011 г. №61 «Об утверждении перечня лесорастительных зон и лесных районов Российской Федерации»;
- приказ Федерального агентства лесного хозяйства от 25.12.2011г. №548 «Об утверждении правил использования лесов для осуществления научно-исследовательской деятельности, образовательной деятельности»;
- приказ Федерального агентства лесного хозяйства от 05.12.2011г. № 513 «Об утверждении перечня видов (пород) деревьев и кустарников, заготовка древесины которых не допускается»;
- приказ Федерального агентства лесного хозяйства от 05.12 2011г. № 510 «Об утверждении правил использования лесов для выращивания лесных плодовых, ягодных, декоративных растений, лекарственных растений»;
- приказ Федерального агентства лесного хозяйства от 12.12.2011г. № 516 «Об утверждении лесоустойчивой инструкции»;
- приказ Федерального агентства лесного хозяйства от 30.05.2011г. №194 «Об утверждении порядка ведения государственного лесного реестра»;

- постановление Правительства Российской Федерации от 22.06.2007г. №394 «Об утверждении положения об осуществлении государственного лесного контроля и надзора (лесной охраны)»;

- приказ Федерального агентства лесного хозяйства от 14.12.2010 г. №485 «Об утверждении особенностей использования, охраны, защиты, воспроизводства лесов, расположенных в водоохранных зонах, лесов, выполняющих функции защиты природных и иных объектов, ценных лесов, а также лесов, расположенных на особо защитных участках лесов»;

- приказ Федерального агентства лесного хозяйства от 15.02.2012 г. №53 «Об утверждении порядка представления в уполномоченный федеральный орган исполнительной власти документированной информации, содержащейся в государственном лесном реестре, органами государственной власти и органами местного самоуправления»;

- приказ министерства природных ресурсов и экологии Российской Федерации от 28.03.2014 г. №161 «Об утверждении видов средств предупреждения и тушения лесных пожаров, нормативов обеспеченности данными средствами лиц, использующих леса, норм наличия средств предупреждения и тушения лесных пожаров при использовании лесов»;

- приказ министерства природных ресурсов и экологии Российской Федерации от 17.04.2007г. №101 «Об утверждении особенностей охраны лесов, разработки и осуществления профилактических мероприятий в зонах радиоактивного загрязнения лесов»;

- постановление правительства Российской Федерации от 22.05.2007г. от №310 «О ставках платы за единицу объёма лесных ресурсов и ставках платы за единицу площади лесного участка, находящегося в федеральной собственности»;

- приказ Федерального агентства лесного хозяйства от 09.04.2015 г. № 105 «Об установлении возрастов рубок»

- приказ министерства природных ресурсов и экологии Российской Федерации от 24.05.2010г. №179 «Об утверждении порядка согласования Федеральной службой по экологическому, технологическому и атомному надзору границ охранных зон в отношении объектов электросетевого хозяйства»;

- постановление Главного санитарного врача Российской Федерации федеральной службы по надзору в сфере защиты прав потребителей и благополучия человека от 25.09.2007г. №74 «О введении в действие новой редакции санитарно-эпидемиологических правил и нормативов СанПиН 2.2.1./2.2.1.1.200-03 «Санитарно-защитные зоны и санитарная классификация предприятий, сооружений и иных объектов»;

- постановление правительства Российской Федерации от 23.07.2009г. №604 «О реализации древесины, которая получена при использовании лесов, расположенных на землях лесного фонда, в соответствии со статьями 43-46 Лесного кодекса Российской Федерации».

- приказ министерства природных ресурсов и экологии Российской Федерации от 09.07.2007г. №174 «Об утверждении Порядка организации и осуществление лесопатологического мониторинга»;

- постановление правительства Российской Федерации от 08.05.2007г. №273 «Об исчислении размеров вреда, причинённого лесам вследствие нарушения лесного законодательства»;

- постановление правительства Российской Федерации от 24.02.2009г. №160 «О Порядке установления охранных зон объектов электросетевого хозяйства и особых условий использования земельных участков, расположенных в границах таких зон»;

- постановление правительства Российской Федерации от 14.12.2009г. №1007 «Об утверждении Положения об определении функциональных зон в лесопарковых зонах, площади и границ лесопарковых зон, зелёных зон».

- постановление правительства Российской Федерации от 17.05.2011г. №377 «Об утверждении правил разработки и утверждения плана тушения лесных пожаров и его формы»;

- приказ министерства природных ресурсов и экологии Российской Федерации от 08.12.2011г. №948 «Об утверждении методики исчисления размера вреда, причинённого охотничьим ресурсам»;

- приказ Федерального агентства лесного хозяйства от 05.07.2011г. №287 «Об утверждении классификации природной пожарной опасности лесов и классификации пожарной опасности в лесах в зависимости от условий погоды».

- приказ Федерального агентства лесного хозяйства от 19.07.2011г. №308 «Об утверждении правил использования лесов для выращивания посадочного материала лесных растений (саженцев, сеянцев)»

- приказ Федерального агентства лесного хозяйства от 03.11.2011г. №471 «Об утверждении порядка ограничения пребывания граждан в лесах и въезда в них транспортных средств, проведения в лесах определённых видов работ в целях обеспечения пожарной безопасности или санитарной безопасности в лесах»;

- постановление правительства Российской Федерации от 03.10.1998г. №1151 «Об утверждении положения о формировании и использовании федерального фонда семян лесных растений»;

- приказ Федерального агентства лесного хозяйства от 26.07.2011г. №319 «Об утверждении порядка подготовки и заключения договора аренды лесного участка, находящегося в государственной или муниципальной собственности, и формы примерного договора аренды лесного участка»;

- приказ Федерального агентства лесного хозяйства от 15.02.2012г. №54 «Об утверждении форм ведения государственного лесного реестра»;

- приказ Федерального агентства лесного хозяйства от 21.02.2012г. №62 «Об утверждении Правил использования лесов для осуществления рекреационной деятельности»;

- приказ Федерального агентства лесного хозяйства от 13.04.2012г. №139 «Об утверждении Порядка проведения государственного учёта лесного участка в составе земель лесного фонда»;

- приказ Федерального агентства лесного хозяйства от 02. 02. 2012г. №26 «Об утверждении порядка использования районированных семян лесных растений основных лесных древесных пород»;

ГЛАВА 1

ОБЩИЕ СВЕДЕНИЯ

1.1. Краткая характеристика

1.1.1. Краткая характеристика лесничества

В настоящих границах, как структурная единица, Брянское городское лесничество пока не организовано и находится в стадии организации.

Городские леса,

на территории муниципального образования «г. Брянск», расположены в границах городской черты города Брянска.

Общая площадь формируемого лесничества составляет 314,4638 га, без деления на участковые лесничества.

Таблица 1.1.1.1.

Список земельных участков, занятых городскими лесами г. Брянска.

№ п/п	Кадастровый номер	Площадь, кв.м	Адрес объекта
1	2	3	4
1	32:28:0023008:118	1845	г.Брянск, Городское лесничество, урочище лсеные культуры у завода «Ирмаш»
2	32:28:0023009:83	43700	г.Брянск, Городское лесничество, урочище лсеные культуры у завода «Ирмаш»
3	32:28:0022901:3	18626	г.Брянск, Городское лесничество, урочище лсеные культуры у завода «Ирмаш»
4	32:28:0022701:312	86680	г.Брянск, Городское лесничество, урочище лсеные культуры у завода «Ирмаш»
5	32:28:0020504:472	13363	г.Брянск, Городское лесничество
6	32:28:0020320:30	3070	г.Брянск, Городское лесничество
7	32:28:0022701:357	11511	г.Брянск, Городское лесничество
8	32:28:0020504:471	21452	г.Брянск, Городское лесничество
9	32:28:0020683:11	1050	г.Брянск, Городское лесничество
10	32:28:0022001:8	36667	г.Брянск, Городское лесничество
11	32:28:0020634:91	5602	г.Брянск, Городское лесничество
12	32:28:0021902:16	14001	г.Брянск, Городское лесничество
13	32:28:0024137:1	10481	г.Брянск, Городское лесничество
14	32:28:0024213:27	11238	г.Брянск, Городское лесничество
15	32:28:0020634:92	3174	г.Брянск, Городское лесничество
16	32:28:0024213:28	5993	г.Брянск, Городское лесничество
17	32:28:0022701:358	21139	г.Брянск, Городское лесничество
18	32:28:0020428:4	153789	г.Брянск, Городское лесничество

19	32:28:0020634:93	8762	г.Брянск, Городское лесничество
20	32:28:0020504:473	18791	г.Брянск, Городское лесничество
21	32:28:0020645:10	2028	г.Брянск, Городское лесничество
22	32:02:0400101:31	4526	г.Брянск, Городское лесничество
23	32:28:0041905:47	16720	г.Брянск, Городское лесничество
24	32:28:0041905:46	66209	г.Брянск, Городское лесничество
25	32:28:0041905:48	138520	г.Брянск, Городское лесничество
26	32:28:0041905:49	22027	г.Брянск, Городское лесничество
27	32:28:00440906:27	19195	г.Брянск, Городское лесничество
28	32:02:0400101:32	12428	г.Брянск, Городское лесничество
29	32:28:0041214:605	570384	г.Брянск, Городское лесничество
30	32:28:0015301:38	50961	г.Брянск, Городское лесничество, урочище Деснянский лесопарк
31	32:28:0015501:2373	29097	г.Брянск, Городское лесничество, урочище Деснянский лесопарк
32	32:28:0015407:27	14532	г.Брянск, Городское лесничество
33	32:28:0015407:28	3503	г.Брянск, Городское лесничество
34	32:28:0012001:2722	2535	г.Брянск, Городское лесничество
35	32:28:0031801:8	2975	г.Брянск, Городское лесничество, урочище «Роща космонавтов»
36	32:28:0031807:6	7469	г.Брянск, Городское лесничество, урочище «Роща космонавтов»
37	32:28:0030205:13	61113	г.Брянск, Городское лесничество, урочище Деснянский лесопарк
38	32:28:0030721:5	2254	г.Брянск, Городское лесничество, урочище Соловьи
39	32:28:0031003:29	3177	г.Брянск, Городское лесничество, урочище Соловьи
40	32:28:0030205:14	5598	г.Брянск, Городское лесничество
41	32:28:0033422:17	13678	г.Брянск, Городское лесничество
42	32:28:0031807:8	2574	г.Брянск, Городское лесничество
43	32:28:0031007:10	7955	г.Брянск, Городское лесничество
44	32:28:0033422:18	776	г.Брянск, Городское лесничество
45	32:28:0000000:4816	40473	г.Брянск, Городское лесничество, урочище Чашин Курган
46	32:28:0000000:4804	3158	г.Брянск, Городское лесничество, урочище «Роща космонавтов»
47	32:28:0000000:4802	445602	г.Брянск, Городское лесничество, урочище лсеные культуры у завода «Ирмаш»
48	32:28:0000000:4813	34520	г.Брянск, Городское лесничество, урочище лсеные культуры у завода «Ирмаш»
49	32:28:0000000:4815	8446	г.Брянск, Городское лесничество, урочище лсеные культуры у завода «Ирмаш»
50	32:28:0000000:4814	60478	г.Брянск, Городское лесничество,

			урочище Деснянский лесопарк
51	32:00:0000000:195	30407	г.Брянск, Городское лесничество, урочище Заставище
52	32:28:0000000:4805	155371	г.Брянск, Городское лесничество, урочище Соловьи
53	32:28:0000000:4810	80919	г.Брянск, Городское лесничество, урочище Ивановская дача
54	32:28:0000000:4808	21719	г.Брянск, Городское лесничество, урочище Ивановская дача
55	32:28:0000000:4803	21588	г.Брянск, Городское лесничество, урочище «Снежка»
56	32:28:0000000:4806	47674	г.Брянск, Городское лесничество, урочище «Снежка»
57	32:28:0000000:4807	72823	г.Брянск, Городское лесничество, урочище «Снежка»
58	32:28:0000000:4809	11286	г.Брянск, Городское лесничество, урочище Голубочка
59	32:28:0000000:4823	62878	г.Брянск, Городское лесничество, урочище Голубочка
60	32:28:0000000:4970	1639	г.Брянск, Городское лесничество, бор у магазина 22
61	32:28:0000000:4761	135883	г.Брянск, Городское лесничество, левобережье р.Десна, район литейного моста
62	32:28:0000000:4811	596170	г.Брянск, Городское лесничество, левобережье р.Десна, район литейного моста
63	32:00:0000000:222	61505	г.Брянск, Городское лесничество
64	32:28:0000000:5269	11265	г.Брянск, Городское лесничество
65	32:00:0000000:221	84227	г.Брянск, Городское лесничество
66	32:28:0000000:5268	30417	г.Брянск, Городское лесничество
67	32:28:0000000:5267	6009	г.Брянск, Городское лесничество
68	32:28:0000000:5262	2706	г.Брянск, Городское лесничество
69	32:28:0000000:5290	210468	г.Брянск, Городское лесничество
70	32:00:0000000:233	14515	г.Брянск, Городское лесничество
71	32:28:0000000:5284	111136	г.Брянск, Городское лесничество
72	32:28:0000000:5271	4013	г.Брянск, Городское лесничество
73	32:00:0000000:223	46743	г.Брянск, Городское лесничество
74	32:28:0000000:5275	31998	г.Брянск, Городское лесничество
75	32:28:0000000:5274	58425	г.Брянск, Городское лесничество
76	32:00:0000000:224	459014	г.Брянск, Городское лесничество
77	32:28:0000000:5272	4541	г.Брянск, Городское лесничество
78	32:00:0000000:230	53760	г.Брянск, Городское лесничество
79	32:00:0000000:226	17455	г.Брянск, Городское лесничество
80	32:28:0000000:5279	11549	г.Брянск, Городское лесничество
81	32:28:0000000:5277	17662	г.Брянск, Городское лесничество

82	32:00:0000000:225	414617	г.Брянск, Городское лесничество
83	32:28:0000000:5285	268680	г.Брянск, Городское лесничество
84	32:28:0000000:5286	36042	г.Брянск, Городское лесничество
85	32:28:0000000:5287	4390	г.Брянск, Городское лесничество
86	32:28:0000000:5288	2929	г.Брянск, Городское лесничество
87	32:00:0000000:231	46495	г.Брянск, Городское лесничество
88	32:02:0000000:1733	3280	г.Брянск, Городское лесничество
89	32:00:0000000:232	44733	г.Брянск, Городское лесничество
90	32:28:0000000:4812	19223	г.Брянск, Городское лесничество, урочище Лесные сараи
91	32:02:0540301:19	5975	г.Брянск, Городское лесничество
92	32:28:0000000:24	127118	г.Брянск, Городское лесничество, Бежицкий район, в пойме реки «Десна»
93	32:28:0000000:26	943377	г.Брянск, Городское лесничество, Бежицкий район, в пойме реки «Десна»
94	32:28:0000000:48	1114856	Брянская область, г.Брянск, Советский район, Володарский район, урочище «Соловьи», пойма р.Десна
95	32:28:0030721:4	223557	Брянская область, г.Брянск, Советский район, Володарский район, урочище «Соловьи», пойма р.Десна
96	32:28:0031007:2	740552	Брянская область, г.Брянск, Советский район, Володарский район, урочище «Соловьи», пойма р.Десна
97	32:28:0030717:73	117	Урочище Чашин Курган,
98	32:28:0030709:18	971	Урочище Чашин Курган,
99	32:28:0030709:17	1301	Урочище Чашин Курган,
100	32:28:0030205:5	2286	Урочище Чашин Курган,
101	32:28:0030710:21	25733	Урочище Чашин Курган,
102	32:28:0030709:19	70672	Урочище Чашин Курган,
103	32:28:0023006:5	93008	Урочище Лесные культуры у завода Ирмаш,
104	32:28:0023006:6	63437	Урочище Лесные культуры у завода Ирмаш,
105	32:28:0023008:53	268646	Урочище Лесные культуры у завода Ирмаш,
106	32:28:0023009:19	26751	Урочище Лесные культуры у завода Ирмаш,
107	32:28:0023008:54	49567	Урочище Лесные культуры у завода Ирмаш,
108	32:28:0031621:77	907	Урочище Лесные сараи,
109	32:28:0031653:2	12099	Урочище Лесные сараи,
110	32:28:0031807:5	183275	Урочище Роща космонавтов,
111	32:28:0031807:5	12055	Урочище Роща космонавтов,
112	32:28:0012001:61	9589	Урочище Заставище,
113	32:28:001701:31	1222	Урочище Заставище,

114	32:28:0015502:55	83614	Урочище Деснянский лесопарк
115	32:28:0030205:6	310693	Урочище Деснянский лесопарк
116	32:28:0023303:4	33990	Урочище Роца Комсомольская,
117	32:28:0031313:27	9003	Урочище Бор у магазина №22.
	Итого:	11022361	

Городские леса,
на территории муниципального образования «г. Брянск», представлены отдельными урочищами.

Пространственное расположение Городских лесов на территории муниципального образования «г. Брянск» на территории Брянской области приведено на схематической карте.

Таблица 1.1.1.2.

Распределение лесов лесничества по лесорастительным зонам и лесным районам

№ п/п	Городские леса, на территории муниципального образования «г. Брянск»,	Лесорастительная зона	Лесной район	Перечень лесных кварталов	Площадь, га
1	Всего по лесничеству:	Зона хвойно-широколиственных лесов	Район хвойно-широколиственных (смешанных) лесов европейской части Российской Федерации	1-39	1102,2361

Городские леса,
на территории муниципального образования «г. Брянск», отнесены к району хвойно-широколиственных (смешанных) лесов европейской части Российской Федерации, к зоне хвойно-широколиственных лесов на основании приказа Федерального агентства лесного хозяйства от 09.03.2011г. №61 «Об утверждении перечня лесорастительных зон Российской Федерации и перечня лесных районов Российской Федерации».

По целевому назначению Городские леса,
на территории муниципального образования «г. Брянск», относятся к защитным лесам и разделены на 1 категорию защитных лесов.

1.1.2. Распределение лесов по целевому назначению
и категориям защитных лесов

Таблица 1.1.2.1.

Целевое назначение лесов.	Городские леса, на территории и муниципального образования «г. Брянск»,	Номера кварталов или их частей	Площадь, га	Основания деления лесов по целевому назначению
1	2	3	4	5
Всего лесов		1-39	1102,2361	- Федеральный закон от 04.12.2006 г. № 201-ФЗ (статья 8); - Лесной кодекс Российской Федерации; - Водный кодекс Российской Федерации; - Земельный кодекс Российской Федерации; - Лесоустроительная инструкция
Защитные леса, всего		1-39	1102,2361	
в том числе:				
Городские леса		1-39	1102,2361	

Леса лесничества, в соответствии с Лесным кодексом Российской Федерации, по целевому назначению отнесены к защитным лесам.

С учетом правового режима защитных лесов в лесах лесничества выделены следующие категории защитных лесов:

Городские леса – выделены на основании Лесного кодекса Российской Федерации; приказа Федерального агентства лесного хозяйства от 12.12.2011 г. №516 «Об утверждении лесоустроительной инструкции».

КАРТА-СХЕМА

расположения
городских лесов

г. Брянск

Брянской области

Лесоустройство 2016 г

М 1:65000

Общая площадь - 1102,2361 га

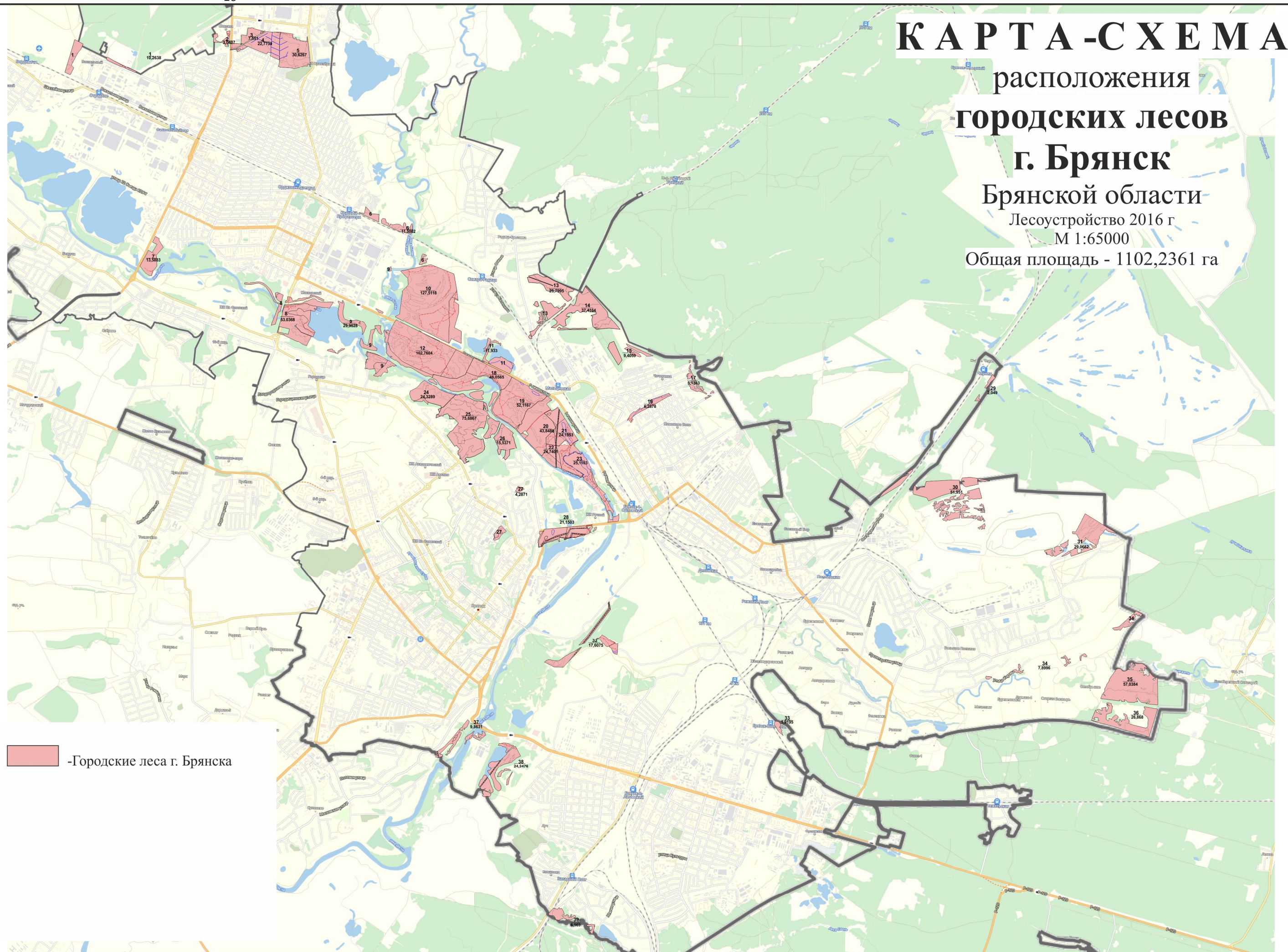

-Городские леса г. Брянска

КАРТА-СХЕМА

РАСПРЕДЕЛЕНИЯ ЛЕСОВ
ПО ЛЕСОРАСТИТЕЛЬНЫМ
ЗОНАМ И ЛЕСНЫМ РАЙОНАМ

городских лесов



г. Брянск

Брянской области

Лесоустройство 2016 г

М 1:65000

Общая площадь - 1102,2361 га

- ЛЕСОРАСТИТЕЛЬНАЯ ЗОНА
-  Зона хвойно-широколиственных лесов
- ЛЕСНОЙ РАЙОН
-  -Района хвойно-широколиственных (смешанных) лесов европейской части РФ

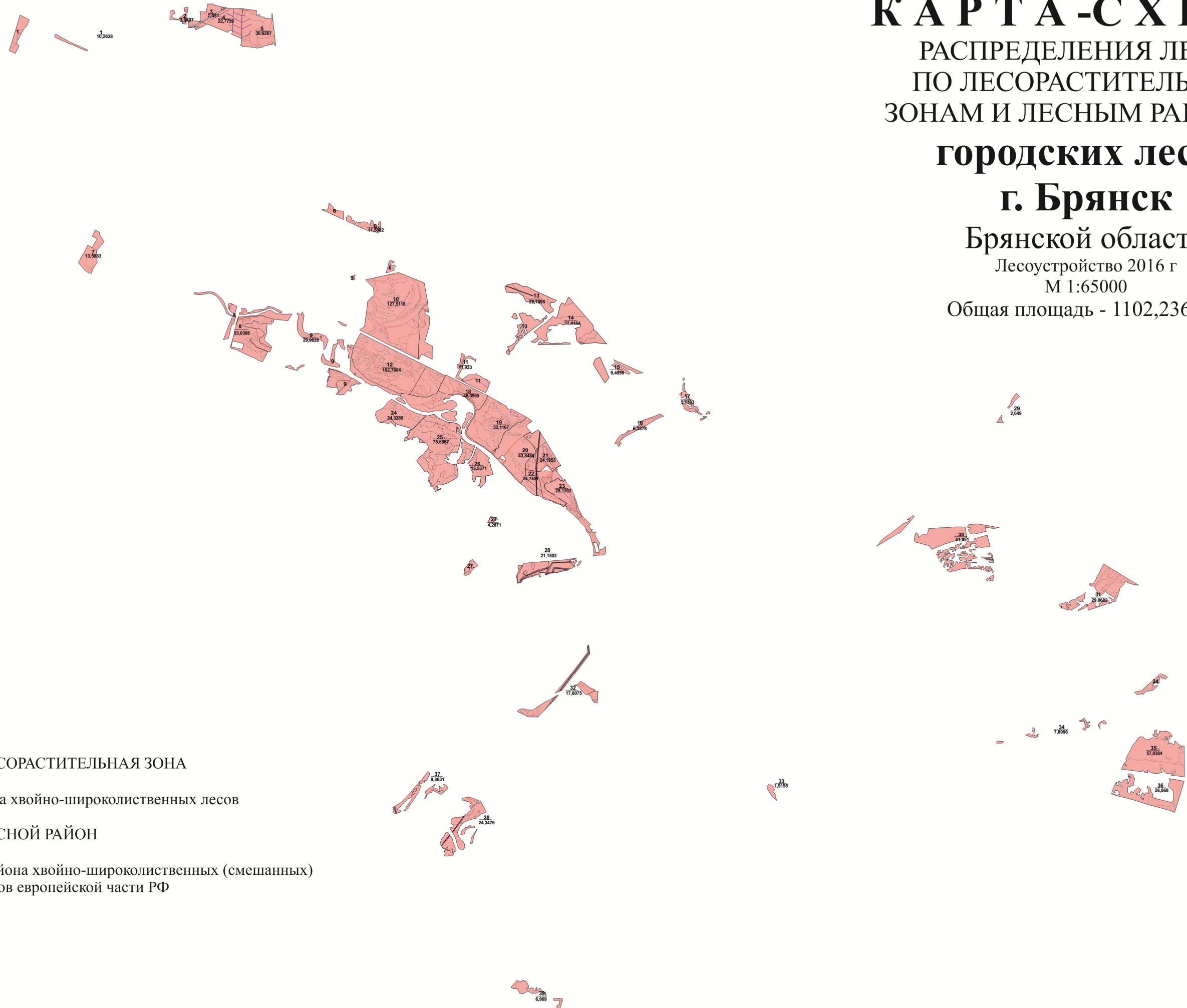

КАРТА-СХЕМА РАСПРЕДЕЛЕНИЯ ЛЕСОВ ПО ЦЕЛЕВОМУ НАЗНАЧЕНИЮ И КАТЕГОРИЯМ ЗАЩИТНЫХ ЛЕСОВ

городских лесов

г. Брянск

Брянской области

Лесоустройство 2016 г

М 1:65000

Общая площадь - 1102,2361 га



1.1.3. Характеристика лесных и нелесных земель лесного фонда
на территории лесничества

Таблица 1.1.3.
Характеристика лесных и нелесных земель лесного фонда
на территории лесничества

Показатели характеристики земель	Всего по лесничеству	
	площадь, га	%
1	2	3
1. Общая площадь земель	1102,2	100
2. Лесные земли - всего	1004,9	91,2
2.1. Покрытые лесной растительностью земли – всего	845,9	76,7
в том числе лесные культуры	167,2	15,2
2.2. Не покрытые лесной растительностью земли - всего	-	
в том числе:	-	
2.2.1. Несомкнутые лесные культуры	-	
2.2.2. Лесные питомники	-	
2.2.4. Фонд лесовосстановления - всего	-	
в том числе:	-	
- гари	-	
- погибшие насаждения	-	
- вырубки	-	
- прогалины и пустыри	-	
- поляны	159,0	14,5
3. Нелесные земли – всего	97,4	8,8
в том числе:		
- пашни		
- сенокосы		
- пастбища		
- воды	37,8	3,4
- сады, виноградники, ягодники и др.		
- дороги, просеки	10,7	1,0
- усадьбы и пр.	0,3	0
- болота	30,1	2,7
- прочие земли	18,5	1,7

Приведенная в таблице характеристика лесного фонда лесничества показывает, что покрытые лесом земли составляют 76,7% от общей площади земель и 84,1% от лесных земель, в том числе лесные культуры соответственно 15,2%.

Фонда лесовосстановления нет.

Нелесные земли составляют 8,8 % общей площади.

1.1.4. Перечень видов (пород) деревьев и кустарников
заготовка древесины которых не допускается

Таблица 1.1.4.

Наименование пород	Полное название пород	Площадь насаждений с наличием пород, га
1	2	3
-	-	-
Всего по лесничеству		-

Примечание: приказ Федерального агентства лесного хозяйства от 05.12.2011г. № 513 «Об утверждении Переченя видов (пород) деревьев и кустарников, заготовка древесины которых не допускается».

В Городских лесах,
на территории муниципального образования «г. Брянск», видов (пород) деревьев и кустарников, заготовка древесины которых не допускается нет.

1.1.5. Особо охраняемые природные территории и объекты

На территории Городских лесов,
на территории муниципального образования «г. Брянск», особо охраняемые природные территории и объекты представлены объектом «Роща соловьи»

Таблица 1.1.5.1.

Особо охраняемые природные территории
Городских лесов муниципального образования г. Брянск.

Наименование	Тип объекта	Подтип объекта	Дата образования, решение.	Площадь, га
«Роща Соловьи»	Памятник природы	парк	Постановление Администрации Брянской области от 29.10.2008г. №1009 «Об утверждении положения и паспорта особо охраняемой природной территории г. Брянска «Роща соловьи».	290
Итого:				290

1.1.6. Перечень особо защитных лесных участков (ОЗУ)
Городских лесов муниципального образования г. Брянск.

В соответствии Лесоустроительной инструкцией, утвержденной приказом Федерального агентства лесного хозяйства от 12.12.2011г. №516 и согласно лесоустроительных материалов в лесном фонде Городских лесов муниципального образования г. Брянск, особо защитные лесные участки охватывают памятник природы «Роща Соловьи».

1.1.7. Сведения о лесных участках, предоставленных в аренду

В настоящее время арендаторов лесного фонда Городских лесов муниципального образования г. Брянск, оформленных надлежащим образом нет.

1.2. Виды разрешенного использования лесов

Таблица 1.2.1.

Виды разрешенного использования лесов	Наименование лесничества	Перечень кварталов или их частей	Площадь, га
1	2	3	4
1. Заготовка древесины	Городские леса муниципального образования г. Брянск.	1-39	1102,2361
Примечание: заготовка древесины не предусмотрена.			
2. Заготовка живицы	Городские леса муниципального образования г. Брянск.	1-39	1102,2361
Примечание: заготовка живицы не предусмотрена.			
3. Заготовка и сбор недревесных лесных ресурсов	Городские леса муниципального образования г. Брянск.	1-39	1102,2361
Примечание: в категории защитных лесов- «Городские леса»–заготовка и сбор недревесных лесных ресурсов, предусматривается с учетом установленных ограничений.			
4. Заготовка пищевых лесных ресурсов и сбор лекарственных растений	Городские леса муниципального образования г. Брянск.	1-39	1102,2361
Примечание: в категории защитных лесов- «Городские леса»- заготовка пищевых лесных ресурсов и сбор лекарственных растений предусматривается с учетом установленных ограничений.			
5. Осуществление видов деятельности в сфере охотничьего хозяйства	Не допускается Статья 105 п.5.1. Лесного кодекса Российской Федерации		
6. Ведение сельского хозяйства	Не допускается (за исключением сенокошения и пчеловодства) Статья 105 п.5.1. Лесного кодекса Российской Федерации		
7. Осуществление научно-исследовательской деятельности, образовательной деятельности	Городские леса муниципального образования г. Брянск.	1-39	1102,2361
8. Осуществление рекреационной деятельности	Городские леса муниципального образования г.	1-39	1102,2361

	Брянск.		
9. Создание лесных плантаций и их эксплуатация	Не допускается приказ Федерального агентства лесного хозяйства от 14.12.2010г. №485 «Об утверждении особенностей использования, охраны, защиты, воспроизводства лесов, расположенных в водоохранных зонах, лесов, выполняющих функции защиты природных и иных объектов, ценных лесов, а также лесов, расположенных на особо защитных участках лесов».		
10. Выращивание лесных плодовых, ягодных, декоративных растений, лекарственных растений	Городские леса муниципального образования г. Брянск.	1-39	1102,2361
10.1.Выращивание посадочного материала лесных растений (саженцев, сеянцев)	Городские леса муниципального образования г. Брянск.	1-39	1102,2361
11. Выполнение работ по геологическому изучению недр, разработка месторождений полезных ископаемых	Не допускается Статья 105 п.5.1. Лесного кодекса Российской Федерации		
12. Строительство и эксплуатация водохранилищ и иных искусственных водных объектов, а также гидротехнических сооружений и специализированных портов	Городские леса муниципального образования г. Брянск.	1-39	1102,2361
13. Строительство, реконструкция, эксплуатация линейных объектов	Не допускается Статья 105 п.5.1. Лесного кодекса Российской Федерации		1102,2361
Примечание: использование лесов допускается согласно ограничений, определенных приказом Рослесхоза от 10.06.2011г. №223			
14. Переработка древесины и иных лесных ресурсов	Не допускается Приказ Федерального агентства лесного хозяйства от 14.12.2010г. №485 «Об утверждении особенностей использования, охраны, защиты, воспроизводства лесов, расположенных в водоохранных зонах, лесов, выполняющих функции защиты природных и иных объектов, ценных лесов, а также лесов, расположенных на особо защитных участках лесов»		
15. Осуществление	Городские леса	1-39	1102,2361

религиозной деятельности	муниципального образования г. Брянск.		
16.Иные виды	Городские леса муниципального образования г. Брянск.	1-39	1102,2361
Примечание: Использование, охрана, защита, воспроизводство лесов осуществляется в соответствии с целевым назначением земель, на которых эти леса располагаются.			

КАРТА-СХЕМА РАСПРЕДЕЛЕНИЯ ЛЕСОВ ПО ВИДАМ ПРИОРИТЕТНОГО ИСПОЛЬЗОВАНИЯ ЛЕСОВ НА ТЕРРИТОРИИ

городских лесов

г. Брянск

Брянской области

Лесоустройство 2016 г

М 1:65000

Общая площадь - 1102,2361 га



ГЛАВА 2.

НОРМАТИВЫ, ПАРАМЕТРЫ И СРОКИ РАЗРЕШЕННОГО ИСПОЛЬЗОВАНИЯ ЛЕСОВ, НОРМАТИВЫ ПО ОХРАНЕ, ЗАЩИТЕ И ВОСПРОИЗВОДСТВУ ЛЕСОВ

2.1. Нормативы (расчетная лесосека), параметры и сроки разрешенного использования лесов при заготовке древесины

Приказ Рослесхоза от 14.12.2010г. №485 «Об утверждении Особенности использования, охраны, защиты, воспроизводства лесов, расположенных в водоохранных зонах, лесов, выполняющих функции защиты природных и иных объектов, ценных лесов, а также лесов, расположенных на особо защитных участках леса», согласно которым в указанных категориях защитных лесов допускается проведение рубок ухода за лесом, санитарных и выборочных рубок при заготовке древесины спелых и перестойных лесных насаждений.

Согласно Правил заготовки древесины (приказ Федерального агентства лесного хозяйства от 01.08.2011г. №337 «Об утверждении правил заготовки древесины»), выборочные рубки спелых, перестойных лесных насаждений допускаются в защитных лесах, если иное не предусмотрено законодательством Российской Федерации». В Городских лесах муниципального образования г. Брянск, рубка спелых и перестойных насаждений с целью заготовки древесины не допускается.

К выборочным рубкам относятся рубки, при которых на соответствующих землях или земельных участках вырубается часть деревьев и кустарников определенного возраста, размера, качества и состояния.

Запрещается заготовка древесины с нарушением возрастов рубок.

2.1.1. Нормативы выборочных рубок спелых и перестойных насаждений с целью заготовки древесины

Выборочные рубки спелых, перестойных лесных насаждений

Таблица 2.1.1.

Виды рубок	Предельная площадь лесосек, га
	Защитные леса
<u>Зона хвойно- широколиственных лесов</u> - Добровольно-выборочные рубки	50

Заготовка древесины при рубке спелых и перестойных насаждений ориентирована на классическое ведение лесного хозяйства: лесовосстановление – уход за лесом – рубка спелой древесины – получение лесного дохода – очередной цикл лесовосстановления за счет полученного дохода и т.д.

Лесохозяйственным регламентом на территории лесничества виды выборочных рубок(добровольно-выборочные) не предусмотрены.

«Нормативы рубок спелых и перестойных насаждений с целью заготовки древесины» и «Требования к организации и проведению работ по заготовке древесины», в настоящем регламенте не приводятся и не рассматриваются ввиду отсутствия на территории Городских лесов муниципального образования г. Брянск, древесины спелых и перестойных насаждений допустимых к вырубке.

2.1.2. Ежегодный допустимый объем изъятия древесины в средневозрастных, приспевающих, спелых, перестойных лесных насаждениях при уходе за лесами

Таблица 2.1.2.1.

№ № п/п	Показатели	Единица измерения	Виды ухода за лесом		Итого
			Прореживания И рубки формирования ландшафтов в возрасте прореживания	Рубки формирования ландшафтов в возрасте проходных рубок	
1	2	3	4	5	6
Группа пород – Хвойные					
1.	Выявленный фонд по лесоводственным требованиям	га	12,23	33,12	45,35
		тыс.м ³ сыр. сух.	0,76	3,14	3,90
2.	Срок повторяемости	лет	10	10	
3.	Ежегодный размер пользования:				
	площадь	га	1,22	3,31	4,53
	выбираемый запас:				
	- корневой	тыс. м ³ сыр. сух.	0,08	0,31	0,39
	- ликвидный	тыс. м ³ сыр. сух.	0,06	0,23	0,29
	- деловой	тыс. м ³ сыр. сух.	-	0,15	0,15
Группа пород – Твердолиственные					
1.	Выявленный фонд по лесоводственным требованиям	га			
		тыс.м ³ сыр. сух.			
2.	Срок повторяемости	лет			
3.	Ежегодный размер пользования:				
	площадь	га			
	выбираемый запас:				
	- корневой	тыс. м ³ сыр. сух.			
	- ликвидный	тыс. м ³ сыр. сух.			
	- деловой	тыс. м ³ сыр.			

		сух.			
Группа пород – Мягколиственные					
1.	Выявленный фонд по лесоводственным требованиям	га	2,79	38,29	41,08
		тыс. м ³ сыр. сух.	0,13	4,68	4,81
2.	Срок повторяемости	лет	10	10	
3.	Ежегодный размер пользования:				
	площадь	га	0,3	3,83	4,13
	выбираемый запас:				
	- корневой	тыс. м ³ сыр. сух.	0,01	0,47	0,48
	- ликвидный	тыс. м ³ сыр. сух.	-	0,3	0,3
	- деловой	тыс. м ³ сыр. сух.	-	0,1	0,1
Всего по лесничеству:					
1.	Выявленный фонд по лесоводственным требованиям	га	15,02	71,41	86,43
		тыс. м ³ сыр. сух.	0,89	7,82	8,71
2.	Срок повторяемости	лет	X	X	X
3.	Ежегодный размер пользования:				
	площадь	га	1,52	7,14	8,66
	выбираемый запас:				
	- корневой	тыс. м ³ сыр. сух.	0,09	0,78	0,87
	- ликвидный	тыс. м ³ сыр. сух.	0,06	0,53	0,59
	- деловой	тыс. м ³ сыр. сух.	-	0,25	0,25

2.1.3. Расчетная лесосека (ежегодный допустимый объем изъятия древесины) при всех видах рубок

Таблица 2.1.3.1.

площадь – га; запас - сыр. м³

Хозяйства	Ежегодный допустимый объем изъятия древесины														
	при рубке спелых и перестойных лесных насаждений			при рубке лесных насаждений при уходе за лесом			при рубке поврежденных и погибших лесных насаждений			при рубке лесных насаждений на лесных участках при создании лесной инфраструктуры (разрубка квартальных просек, противопожарных разрывов)			всего		
	пло- щадь	запас		пло- щадь	запас		пло- щадь	запас		пло- щадь	запас		пло- щадь	запас	
ликвид- ный		дело- вой	ликвид- ный		дело- вой	ликвид- ный		дело- вой	ликвид- ный		дело- вой	ликвид- ный		дело- вой	
1	2	3	4	5	6	7	8	9	10	11	12	13	14	15	16
Хвойное				4,53	0,29	0,15							4,53	0,29	0,15
Твердоли- ственное							2,39						2,39		
Мягколист- венное				4,13	0,3	0,1	9,22			0,31			13,66	0,3	0,1
ИТОГО:				8,66	0,59	0,25	11,61			0,31			20,58	0,59	0,25

2.1.4. Возрасты рубок (спелости)

Таблица 2.1.4.1.

Возрасты рубок (спелости) лесных насаждений
(возрасты лесных насаждений, установленные для заготовки
древесины определенной товарной структуры)

Числитель – возраст;
Знаменатель – класс возраста

Виды целевого назначения лесов, в том числе категории защитности лесов	Лесообразующая порода	Бонитет	Возраст рубки
1	2	3	4
Защитные леса: - городские леса	Сосна, ель, лиственница, пихта	все бонитеты	101-120 VI
	Дуб семенной, ясень	все бонитеты	121-140 VII
	Липа медоносная	все бонитеты	81-90 IX
	Дуб порослевой, берёза, липа ольха чёрная	все бонитеты	71-80 VIII
	Тополь, осина ольха серая	все бонитеты	51-60 VI

Возрасты рубок (спелости) в настоящем лесохозяйственном регламенте приняты в соответствии с приказом Федерального агентства лесного хозяйства от 09.04.2015 г. № 105 «Об установлении возрастов рубок».

По отдельным древесным породам, ввиду отсутствия их в приказе, возрасты рубок (спелости) приняты учитывая их биологические особенности.

2.1.5. Возрастные периоды проведения рубок ухода за лесом

Таблица 2.1.5.1.

Возрастные периоды проведения рубок ухода за лесом

Европейская часть Российской Федерации					
Виды рубок ухода за лесом	Возраст лесных насаждений, лет				
	Хвойные и твердолиственные семенного и первой генерации порослевого происхождения древесных пород при возрасте рубки		Остальные древесные породы при возрасте рубки		
	Более 100лет	Менее 100лет	Более 60 лет	50-60 лет	Менее 50 лет
Осветления	До 10 лет	До 10 лет	До 10 лет	До 10 лет	До 5 лет
Прочистки	11-20 лет	11-20 лет	11-20 лет	11-20 лет	6-10 лет
Прореживания	21-60 лет	21-40 лет	21-40 лет	21-30 лет	11-20лет
Проходные рубки	Более 60 лет	Более 40 лет	Более 40 лет	Более 30 лет	Более 20лет

В целях улучшения породного состава лесных насаждений, повышения качества и устойчивости лесных насаждений, сохранения и усиления защитных, водоохраных, санитарно-гигиенических и других полезных свойств леса, в том числе рационального использования древесины, проходные рубки возрастом не ограничены (допускается приказом министерства природных ресурсов Российской Федерации от 16.07.2007 г. № №185 «Об утверждении правил ухода за лесами»).

2.1.6. Нормативы режима рубок ухода за лесом

Таблица 2.1.6.1.

Нормативы режима рубок ухода за лесом в сосновых насаждениях районе хвойно-широколиственных (смешанных) лесов европейской части Российской Федерации.

Состав лесных насаждений до рубки	Группы типов леса (класс бонитета)	Осветление		Прочистка		Прореживание		Проходные рубки		Целевой состав к возрасту спелости (доля главной породы – не менее)
		минимальная сомкнутость до ухода	интенсивность в % по запасу	минимальная сомкнутость до ухода	интенсивность в % по запасу	минимальная сомкнутость до ухода	интенсивность в % по запасу	минимальная сомкнутость до ухода	интенсивность в % по запасу	
		после ухода	повторяемость (лет)	после ухода	повторяемость (лет)	после ухода	повторяемость (лет)	после ухода	повторяемость (лет)	
1	2	3	4	5	6	7	8	9	10	11
Чистые с примесью лиственных до 2 едениц	лишайниковый (III-IV)	0,9	15-20	0,9	15-20	0,9	15-20	0,9	10-15	8С 2Б
		0,7	6-10	0,7	10-15	0,7	10-15	0,8	15-20	
	брусничный (II-I)	0,8	20-25	0,8	20-25	0,8	20-25	0,8	15-20	(8-9)С (1-2)Б
		0,6	6-8	0,6	8-10	0,6	10-12	0,7	15-20	
	сложные (I-Ia)	0,8	25-30	0,8	25-30	0,8	20-30	0,8	20-25	(9-10)С (1-)Б
		0,6	5-7	0,6	7-10	0,6	10-12	0,7	15-20	
	черничный (I-II)	0,9	20-25	0,9	15-25	0,9	15-20	0,9	10-15	8С2Б
		0,7	6-8	0,7	8-10	0,7	10-15	0,8	15-20	
	долгомошный	0,9	20-25	0,9	15-25	0,9	15-20	0,9	10-15	8С2Б
		0,7	6-10	0,7	8-10	0,7	10-15	0,8	15-20	

	(III)									
Сосново-лиственные с преобладанием сосны (5-7 сосны, 3-5 лиственных)	лишайниковый (III-IV)	0,9	20-30	0,9	20-30	0,9	20-30	0,9	15-20	(7-8)С
		0,6	6-8	0,7	10-15	0,7	10-15	0,8	15-20	(2-3)Б
	брусничный (II-I)	0,7	30-50	0,7	30-50	0,7	30-40	0,7	25-30	(8-9)С
		0,5	4-6	0,5	8-12	0,5	10-15	0,6	15-20	(1-2)Б
	сложный (I-Ia)	0,6	35-60	0,6	30-50	0,7	30-45	0,7	25-35	(8-10)С
		0,4	3-5	0,4	8-12	0,4	10-15	0,5	15-20	(2-0)Б
	черничный (I-II)	0,7	30-50	0,7	30-50	0,7	30-40	0,7	25-35	(7-9)С
		0,5	4-6	0,5	8-12	0,5	10-15	0,5	15-20	(1-3)Б
	долгомошный (III)	0,8	30-40	0,8	25-35	0,8	20-30	0,8	20-25	(6-8)С
		0,6	5-7	0,6	8-12	0,6	10-15	0,6	15-20	2-4)Б
Сосново-лиственные с участием сосны в составе 3-4 единицы (6-7 лиственных)	брусничный (II-I)	0,7	35-60	0,7	35-60	0,7	30-50	0,7	25-40	(6-8)С
		0,4	3-5	0,4	8-10	0,5	10-15	0,5	15-20	(2-4)Б

	сложный (I-Ia)	0,6 0,3	40-70 3-5	0,6 0,4	40-60 8-10	0,7 0,4	30-50 10-15	0,7 0,5	25-40 15-20	(6-9)С (1-4)Б
	чернич- ный (I-II)	0,6 0,3	40-70 3-5	0,6 0,4	40-50 8-10	0,7 0,5	30-45 10-15	0,8 0,6	25-35 15-20	(6-8)С (2-4)Б
	долгомош- ный (III)	0,7 0,5	30-50 4-6	0,7 0,5	30-45 8-12	0,8 0,6	25-35 10-15	0,8 0,6	20-30 15-20	(5-7)С (3-6)Б
Лиственно- сосновые (лиственных более 7 едениц, сосны менее 3 при достаточном количестве деревьев	бруснич- ный	0,6 0,4	40-60 3-6	0,7 0,4	40-60 10-15	-	-	-	-	(5-8)С (2-5)Б
	сложный	0,5 0,3	40-70 3-5	0,6 0,3	40-60 10-15	-	-	-	-	(6-9)С (1-4)Б
	чернич- ный	0,6 0,4	40-70 4-6	0,6 0,4	40-50 10-15	-	-	-	-	(5-8)С (2-5)Б
	долгомош- ный	0,7 0,4	30-60 5-7	0,7 0,5	30-45 8-12	-	-	-	-	(4-7)С (3-6)Б

*Примечание. 1. Исходный состав в гр. 1 для всех видов рубок ухода от осветлений до проходных.

2. Максимальный процент интенсивности рубок приведен для насаждений сомкнутостью (полнотой), равной 1,0. При меньших показаниях сомкнутости (полноты), наличие опасности резкого снижения устойчивости и других неблагоприятных условиях, а так же проведения ухода на участках с сетью технологических кодиров интенсивность рубки соответственно

снижается. Повышение интенсивности может допускаться при прорубке технологических кодиров (на 5-7% по запасу) и необходимости удаления большого количества нежелательных деревьев без отрицательных последствий (потери устойчивости и др.).

3. Насаждения 3-й группы по составу только в молодом возрасте относятся к сосновым хозяйственным секциям, если в них имеется количество деревьев сосны, достаточное для формирования осветлениями и прочистками насаждений 1-й или 2-й групп по составу (гр.11).

Таблица 2.1.6.1.

Нормативы режима рубок ухода за лесом в еловых насаждениях районе хвойно-широколиственных (смешанных) лесов европейской части Российской Федерации.

Состав лесных насаждений до рубки	Группы типов леса (класс бонитета)	Осветление		Прочистка		Прореживание		Проходные рубки		Целевой состав к возрасту спелости (доля главной породы – не менее)
		минимальная сомкнутость до ухода	интенсивность в % по запасу	минимальная сомкнутость до ухода	интенсивность в % по запасу	минимальная сомкнутость до ухода	интенсивность в % по запасу	минимальная сомкнутость до ухода	интенсивность в % по запасу	
		после ухода	повторяемость (лет)	после ухода	повторяемость (лет)	после ухода	повторяемость (лет)	после ухода	повторяемость (лет)	
1	2	3	4	5	6	7	8	9	10	11
Еловые насаждения: чистые и с примесью лиственных до 2 едениц	сложные (I-Ia)	0,8	15-30	0,8	15-30	0,8	15-258	0,8	15-20	(9-10)Е (0-1)Б,Ос
		0,6	5-8	0,6	6-8	0,7	8-12	0,7	10-12	

	черничные (I-II)	0,8 0,5	20-35 6-8	0,8 0,6	15-25 6-8	0,8 0,7	15-20 8-10	0,8 0,7	15-20 10-20	(8-9)Е (1-2)Б (Ос)
	приручейные (II-III)	0,8 0,5	20-35 6-8	0,8 0,6	15-25 6-8	0,8 0,7	15-20 8-10	0,8 0,7	15-20 10-20	(8-9)Е (1-3)Б
	Травяно- болотные (IV-III)	0,7 0,4	30-50 8-10	0,7 0,5	30-40 8-12	0,7 0,9	20-30 10-15	0,7 0,6	15-20 15-20	(7-8)Е (1-2)Б
Елово- лиственные	кисличные (I)	0,7	30-50	0,7	30-50	0,7	30-40	0,7	25-35	(9-10)Е
		0,4	6-8	0,5	8-10	0,6	10-15	0,6	15-20	(0-1)Б
	черничные (II-III)	0,6 0,4	30-50 6-8	0,7 0,5	30-40 8-10	0,7 0,6	20-30 10-15	0,7 0,6	20-25 15-20	(8-9)Е (1-2)Б
	долгомошны е (IV)	0,7	30-50	0,7	30-40	0,7	20-30	0,7	15-20	(7-8)Е
		0,4	8-10	0,5	8-12	0,6	10-15	0,6	15-20	(2-3)Б
	приручейно- крупнотравы е (I-II)	0,6 0,4	30-50 6-8	0,7 0,5	30-40 8-10	0,7 0,6	20-35 10-15	0,7 0,6	15-25 15-25	(7-9)Е (1-3)Б
	травяно- болотные (IV-III)	0,7 0,4	30-50 8-10	0,7 0,5	30-40 8-12	0,7 0,9	20-30 10-15	0,7 0,6	15-20 15-20	(7-8)Е (2-3)Б

Елово-лиственные с преобладанием ели в составе: 5-7 ели и 3-5 лиственных	сложные (Iа-I)	0,7 0,5	30-40 4-6	0,7 0,5	30-40 8-10	0,7 0,5	30-40 10-12	0,7 0,6	25-35 10-15(20)	(9-10)Е (0-1)Б (Ос)
	черничные (I-II)	0,7 0,5	30-40 4-6	0,7 0,5	30-40 8-10	0,7 0,5	20-35 10-12	0,7 0,6	20-30 10-15(20)	(8-9)Е (1-2)Б(Ос)
	приручейные (II-III)	0,7 0,5	30-40 4-6	0,7 0,5	30-40 8-10	0,7 0,6	20-35 10-12	0,7 0,6	20-30 10-15(20)	(8-9)Е (1-2)Б(Ос)
Елово - лиственные с участием ели в составе 3-4 еденицы и 6-7 лиственных	сложные (Iа-I)	0,6 0,3	50-60 4-6	0,6 0,4	40-50 4-8	0,7 0,5	30-50 8-12	0,7 0,5	30-40 10-15(20)	(8-10)Е (1-2)Б(Ос)
	черничные (I-II)	0,6 0,3	50-60 4-6	0,6 0,4	40-50 4-8	0,7 0,6	25-35 8-10	0,7 0,6	20-30 10-15(20)	(8-9)Е (1-2)Б(Ос)
	приручейные (II-III)	0,6 0,3	50-60 4-6	0,6 0,4	50-60 4-8	0,7 0,6	25-35 8-10	0,7 0,6	20-30 10-15(20)	(8-9)Е (1-2)Б(Ос)

Лиственничные с наличием под пологом лиственных достаточного количества деревьев ели	сложные (Iа-I)	Нет ограничений	Нет ограничений 4-6	Нет ограничений	Нет ограничений 4-8	Нет ограничений 0,4	Нет ограничений 6-10	Нет ограничений 0,5	Нет ограничений 8-12	(8-10)Е (0-2)Б(Ос)
	черничные (I-II)	Нет ограничений	Нет ограничений 4-6	Нет ограничений	40-50/100 4-8	Нет ограничений	30-40/100 8-10	Нет ограничений	30-40/100 8-12	(7-8)Е (2-3)Б(Ос)
	прирученные (II-III)	Нет ограничений	Нет ограничений 4-6	Нет ограничений	40-50/100 4-8	0,5		0,6		(>4)Е (<6)Б(Ос)

*Примечание. 1. Исходный состав в гр. 1 для всех видов рубок ухода от осветлений до проходных.

2. Максимальный процент интенсивности рубок приведен для насаждений сомкнутостью (полнотой), равной 1,0. При меньших показателях сомкнутости (полноты), наличие опасности резкого снижения устойчивости и других неблагоприятных условиях, а так же проведения ухода на участках с сетью технологических коридоров интенсивность рубки соответственно снижается.

Превышение интенсивности может допускаться при прорубке технологических коридоров (на 5-7%), а так же при хорошей устойчивости разреживаемых насаждений и необходимости удаления большого количества нежелательных деревьев

Таблица 2.1.6.1.

Нормативы режима рубок ухода за лесом при формировании лесных насаждений дуба в районе хвойно-широколиственных (смешанных) лесов европейской части Российской Федерации.

Состав лесных насаждений до рубки	Группы типов леса (класс бонитета)	Осветление		Прочистка		Прореживание		Проходные рубки		Целевой состав к возрасту спелости (доля главной породы – не менее)
		минимальная сомкнутость до ухода	интенсивность в % по запасу	минимальная сомкнутость до ухода	интенсивность в % по запасу	минимальная сомкнутость до ухода	интенсивность в % по запасу	минимальная сомкнутость до ухода	интенсивность в % по запасу	
		после ухода	повторяемость (лет)	после ухода	повторяемость (лет)	после ухода	повторяемость (лет)	после ухода	повторяемость (лет)	
1	2	3	4	5	6	7	8	9	10	11
1. Дубовые насаждения чистые и с примесью других пород до 2 едениц	Дубравы свежие липово-лещиновые(II-I)	-	-	0,8	20-35	0,8	25-35	0,8	20-25	(8-9)Д (1-2)Лп,Е, другие породы
				0,7	5-10	0,6	10-15	0,7	10-15	
	Дубравы свежие липово-осоковые (III-II;IV)	-	-	0,8	20-30	0,8	20-35	0,8	15-20	(8-9)Д (1-2)Лп,Е, другие породы
				0,7	5-10	0,7	10-15	0,7	15-20	
	Дубравы влажные крупнотравные (II-III;I)	-	-	0,8	20-35	0,8	20-35	0,8	20-25	(8-9)Д (1-2)Лп,Е, другие породы
				0,7	5-10	0,7	10-15	0,7	15-20	
	Дубравы влажные,	-	-	0,8	20-30	0,8	20-30	0,8	15-20	(8-9)Д (1-2)Лп,Е,
				0,7	5-10	0,7	10-15	0,7	15-20	

	липовые(II I-IV;II)									другие породы
	Дубравы приручейно-крупнотравные (II-III)	-	-	0,8 0,7	20-30 5-10	0,8 0,7	20-30 10-15	0,8 0,7	20-25 15-20	(8-9)Д (1-2)Лп,Е, другие породы
2. Смешанные насаждения с преобладанием дуба в составе 5-7 едениц(с мягколиственными и твердолиственными породами)	Дубравы свежие липово-лещиновые(II-I)	0,7	30-45	0,7	35-40	0,7	30-40	0,8	20-35	(7-9)Д (1-3)Лп,Яс,Е
		0,5	3-5	0,5	4-6	0,5	10-15	0,6	15-20	
	Дубравы свежие липово-осоковые (III-II;IV)	0,7	25-35	0,7	25-35	0,7	25-35	0,8	20-25	(7-8)Д (2-3)Лп,Яс,Е Другие породы
		0,6	3-5	0,6	4-6	0,6	10-15	0,7	15-20	
	Дубравы влажные крупнотравные (II-III;I)	0,7	30-40	0,7	30-40	0,7	30-35	0,8	20-30	(7-8)Д (2-3)Лп,Яс,Е Другие породы
		0,5	3-5	0,5	4-6	0,6	10-15	0,6	15-20	
	Дубравы влажные, липовые(II I-IV;II)	0,7	30-40	0,7	30-40	0,7	30-35	0,8	20-30	(7-8)Д (2-3)Лп,Яс,Е Другие породы
		0,5	3-5	0,5	4-6	0,6	10-15	0,6	15-20	

	Дубравы приручейно-крупнотравные (II-III)	0,7 0,5	30-40 3-5	0,7 0,6	30-40 4-6	0,7 0,6	25-35 10-15	0,8 0,7	20-30 15-20	(7-9)Д (1-3)Лп,Яс,Е
Смешанные насаждения с участием дуба в составе 3-4 еденицы	Дубравы свежие липово-лещиновые (II-I)	0,7	40-60	0,7	40-60	0,7	30-50	0,7	25-40	(6-8)Д (2-4)Лп,Е, другие породы
		0,4	3-5	0,4	4-6	0,5	7-12	0,6	10-15	
	Дубравы свежие липово-осоковые (III-II;IV)	0,7 0,5	30-50 3-4	0,7 0,5	30-50 4-6	0,7 0,5	30-40 7-12	0,7 0,6	25-30 10-15	(6-8)Д (2-4)Лп,Е, другие породы
	Дубравы влажные крупнотравные (II-III;I)	0,7 0,4	40-50 3-5	0,7 0,4	40-50 4-6	0,7 0,5	30-40 7-12	0,7 0,6	25-35 10-15	(6-8)Д (2-4)Лп,Е, другие породы
	Дубравы влажные, липовые(II I-IV;II)	0,7 0,5	40-50 3-5	0,7 0,5	40-50 4-6	0,7 0,5	30-40 7-12	0,7 0,6	25-35 10-15	(6-8)Д (2-4)Лп,Е, другие породы
	Дубравы приручейно-крупнотравные (II-III)	0,7 0,5	40-60 3-5	0,7 0,5	40-60 4-6	0,7 0,5	30-50 7-12	0,7 0,6	25-40 10-15	(6-7)Д (3-4)Олч, другие породы

3.Сложные насаждения с преобладанием мягколиственных и участием дуба в составе менее 3 единиц, но с достаточным количеством деревьев для формирования древостоев с преобладанием дуба	Дубравы свежие липово-лещиновые(II-I)	0,6 0,3	50-80 3-5	0,6 0,3	50-70 4-6					(5-7)Д (3-5)другие породы
	Дубравы свежие липово-осоковые(III-II;IV)	0,6 0,4	40-70 3-5	0,6 0,5	40-60 4-6					(4-7)Д (3-6)другие породы
	Дубравы влажные крупно-травные(II-III;I)	0,6 0,4	40-70 3-5	0,6 0,5	40-60 4-6					(4-7)Д (3-6)другие породы
	Дубравы влажные, липовые(II I-IV;II)	0,6 0,4	40-70 3-5	0,6 0,5	40-60 4-6					(4-7)Д (3-6)другие породы
	Дубравы приручейн	0,6 0,4	40-70 3-5	0,6 0,5	40-60 4-6					(4-7)Д (3-6)Олч и

	о- крупнотра вные (II-III)								другие породы
--	-------------------------------------	--	--	--	--	--	--	--	------------------

Примечание.1. Исходный состав в гр. 1 для всех видов рубок ухода от осветлений до проходных.

2. Максимальный процент интенсивности рубок приведен для насаждений сомкнутостью (полнотой), равной 1,0 и в наличии в средневозрастных насаждениях второго яруса. При меньших показаниях сомкнутости (полноты), интенсивность соответственно снижается, в средневозрастных насаждениях с отсутствием второго яруса интенсивность проходных рубок снижается на 10%.

3.Насаждения 3-ей группы по составу, если они рубками ухода в молодняках не проведены во вторую или в первую группу, в возрасте прореживаний относятся к другим хозяйственным секциям (по преобладающей породе)

Таблица 2.1.6.1.

Нормативы режима рубок ухода в берёзовых насаждениях в районе хвойно-широколиственных (смешанных) лесов европейской части Российской Федерации.

Состав лесных насаждений до рубки	Группы типов леса (класс бонитета)	Осветление		Прочистка		Прореживание		Проходные рубки		Целевой состав к возрасту спелости (доля главной породы – не менее)
		минимальная сомкнутость до ухода	интенсивность в % по запасу	минимальная сомкнутость до ухода	интенсивность в % по запасу	минимальная сомкнутость до ухода	интенсивность в % по запасу	минимальная сомкнутость до ухода	интенсивность в % по запасу	
		после ухода	повторяемость (лет)	после ухода	повторяемость (лет)	после ухода	повторяемость (лет)	после ухода	повторяемость (лет)	
1	2	3	4	5	6	7	8	9	10	11
Берёзовые насаждения чистые и с небольшой примесью других пород	бруснично-вейниковые (II-I)	-	-	>0,8	20-25	>0,8	20-30	0,8	25-30	(8-10)Б
				0,7	5-10	0,7	8-10	0,6	10-15	(0-2)С
	Сложные мелкотравные (II-I)	-	-	>0,8	20-30	>0,8	20-30	0,8	25-30	(8-10)Б
				0,7	5-10	0,7	8-10	0,6	10-15	(0-2)С,(Е)
	Чернично-мелкотравные (II-III)	-	-	>0,8	20-25	>0,8	20-30	0,8	25-30	(8-10)Б
				0,7	5-10	0,7	8-10	0,6	10-15	(0-2)С,(Е)
	долгомощные (III-IV)	-	-	>0,8	15-20	>0,8	20-25	0,8	20-25	(8-10)Б
				0,7	5-10	0,7	8-10	0,6	10-15	(0-2)С

	Сложные широко-травные (Ia-I)	-	-	>0,8 0,7	25-35 5-10	>0,8 0,7	25-35 8-10	0,8 0,6	25-35 10-15	(8-10)Б (0-2)Е(С)
	Чернично-широко-травные (I-II)	-	-	>0,8 0,7	20-30 5-10	>0,8 0,7	25-30 8-10	0,8 0,6	25-30 10-15	(8-10)Б (0-2)Е(С)
	приручейн о-крупнотравные (II-III)	-	-	>0,8 0,7	20-25 5-10	>0,8 0,7	20-25 8-10	0,8 0,7	20-25 10-15	(8-10)Б (0-2)Е
Берёзово – осиновые насаждения, других пород	Сложные мелкотравные (II-I)	0,8 0,6	20-40 5	0,8 0,6	20-40 5-10	0,8 0,6	20-40 10-15	0,7 0,5	20-40 10-15	(8-10)Б (0-2)С (0-+)Ос
	Чернично-мелкотравные (II-III)	0,8 0,6	20-40 5	0,8 0,6	20-40 5-10	0,8 0,6	20-40 10-15	0,7 0,5	20-40 10-15	(8-10)Б (0-2)С (0-+)Ос
	Сложные широко-травные (Ia-I)	0,8 0,6	20-40 5	0,8 0,6	20-40 5-10	0,8 0,6	20-40 10-15	0,7 0,5	20-40 10-15	(8-10)Б (0-2)С (0-+)Ос
	Чернично-широко-травные (I-II)	0,8 0,6	20-40 5	0,8 0,6	20-40 5-10	0,8 0,6	20-40 10-15	0,7 0,5	20-40 10-15	(8-10)Б (0-2)С (0-+)Ос
	приручейн	0,8	20-35	0,8	20-35	0,8	20-30	0,7	20-30	(8-10)Б

	о- крупнотра- вные (II-III)	0,6	5	0,6	5-10	0,7	10-15	0,6	10-15	(0-2)С (0-+)Ос
Берёзово- еловые (с наличием под пологом берёзы достаточного количества деревьев ели – второй ярус ели или подрост)	Сложные широкотра- вные (Ia-I)	0,8 0,7	20-30 5	0,8 0,7	20-30 5-10	0,8 0,6	20-35 10-15	0,7 0,5	25-35 10-15	(7-10)Б (0-3)Е II-ярус (подрост)10Е
	Чернично- широко- травные (I-II)	0,8 0,7	20-30 5	0,8 0,7	20-30 5-10	0,8 0,7	20-30 5-10	0,7 0,5	25-35 10-15	(7-10)Б (0-3)Е II-ярус (подрост)10Е
	приручейн о- крупно- травные (II-III)	0,8 0,7	20-30 5	0,8 0,7	20-30 5-10	0,8 0,7	20-30 5-10	0,7 0,6	25-30 10-15	(7-10)Б (0-3)Е II-ярус (подрост)10Е

Примечание.1. Исходный состав в гр. 1 для всех видов рубок ухода от осветлений до проходных.

2. Максимальный процент интенсивности рубок приведен для насаждений сомкнутостью (полнотой), равной 1,0. При меньших показателях сомкнутостью крон (полноты), наличии опасности резкого снижения устойчивости и других неблагоприятных условиях, а также проведения ухода на участках с сетью волоков интенсивность рубки соответственно снижается.

Повышение интенсивности на 5-7% по запасу древесины может допускаться при прорубке волоков и необходимости удаления большого количества нежелательных деревьев.

Таблица 2.1.6.1.

Нормативы режима рубок ухода в осиновых насаждениях в районе хвойно-широколиственных (смешанных) лесов европейской части Российской Федерации.

Состав лесных насаждений до рубки	Группы типов леса (класс бонитета)	Осветление		Прочистка		Прореживание		Проходные рубки		Целевой состав к возрасту спелости (доля главной породы – не менее)
		минимальная сомкнутость до ухода	интенсивность в % по запасу	минимальная сомкнутость до ухода	интенсивность в % по запасу	минимальная сомкнутость до ухода	интенсивность в % по запасу	минимальная сомкнутость до ухода	интенсивность в % по запасу	
		после ухода	повторяемость (лет)	после ухода	повторяемость (лет)	после ухода	повторяемость (лет)	после ухода	повторяемость (лет)	
1	2	3	4	5	6	7	8	9	10	11
Осиновые насаждения чистые и с примесью других пород	Сложные мелко-травные (II-I)	-	-	>0,8	30-40	0,8	30-40	0,8	30-35	(7-10)Ос (0-3)Е,Б
				0,6	5-7	0,6	8-12	0,6	10-15	

	Чернично-мелкотравные (III-II)	-	-	0,8 0,6	30-35 5-7	0,8 0,6	25-35 8-12	0,8 0,7	30-35 10-15	(7-10)Oc (0-3)E,Б
	сложные широколиственные (Ia-I)	-	-	>0,8 0,6	30-40 5-7	0,8 0,6	30-40 8-12	0,8 0,6	10-15	(7-10)Oc (0-3)E,С,Б
	Чернично-широколиственные (I-II)	-	-	0,8 0,6	30-35 5-7	0,8 0,6	25-35 8-12	0,8 0,7	10-15	(7-10)Oc (0-3)E,С,Б
	приручейно-крупнолиственные (II-I)	-	-	0,8 0,7	25-35 5-7	0,8 0,7	25-35 8-12	0,8 0,7	25-35 10-15	(7-10)Oc (0-3)E,Б
Осиново-еловые (с наличием под пологом осины достаточного количества деревьев ели – второй ярус или подрост)	Сложные широколиственные (Ia-I)	0,8 0,5	30-45 4-6	0,8 0,5	35-45 5-8	0,7 0,5	30-40 10-12	0,7 0,5	30-40 10-15	(7-10)Oc (0-3)E,Б II ярус(подрост) 10E

	Чернично-широкотравные (I-II)	0,8 0,6	30-40 4-6	0,8 0,6	30-40 5-8	0,8 0,6	30-35 10-12	0.7 0,5	25-35 10-15	(7-10)Ос (0-3)Е,Б II ярус(подрост) 10Е
	приручейно-крупнотравные (II-I)	0,8 0,6	30-40 4-6	0,8 0,6	30-40 5-8	0,8 0,6	30-35 10-12	0.7 0,5	25-35 10-15	(7-10)Ос (0-3)Е,Б II ярус(подрост) 10Е

Примечание.1. Исходный состав в гр. 1 для всех видов рубок ухода от осветлений до проходных.

2. Максимальный процент интенсивности рубок приведен для насаждений сомкнутостью (полнотой), равной 1,0. При меньших показателях сомкнутостью крон (полноты), наличии опасности резкого снижения устойчивости и других неблагоприятных условиях, а также проведения ухода на участках с сетью волоков интенсивность рубки соответственно снижается.

Повышение интенсивности на 5-7% по запасу древесины может допускаться при прорубке волоков и необходимости удаления большого количества нежелательных деревьев.

Таблица 2.1.6.1.

Нормативы режима рубок ухода в липняках в районе
хвойно-широколиственных (смешанных) лесов европейской части Российской Федерации.

Состав лесных насаждений до рубки	Группы типов леса (класс бонитета)	Осветление		Прочистка		Прореживание		Проходные рубки		Целевой состав к возрасту спелости (доля главной породы – не менее)
		минимальная сомкнутость до ухода	интенсивность в % по запасу	минимальная сомкнутость до ухода	интенсивность в % по запасу	минимальная сомкнутость до ухода	интенсивность в % по запасу	минимальная сомкнутость до ухода	интенсивность в % по запасу	
		после ухода	повторяемость (лет)	после ухода	повторяемость (лет)	после ухода	повторяемость (лет)	после ухода	повторяемость (лет)	
1	2	3	4	5	6	7	8	9	10	11
Насаждения многоцелевого назначения, в том числе для получения древесины										
Липовые насаждения чистые и с небольшой примесью других пород (до 2-х едениц)	Липняки сложные мелкотравные(II-III)	-	-	0,8 0,7	20-30 5-7	0,8 0,7	25-30 8-12	0,8 0,7	15-20 10-15	(8-10)Лп(0-2)С,Е,другие породы
	чернично-мелкотравные (III-IV)	-	-	0,8 0,7	20-25 5-7	0,8 0,7	20-25 8-12	0,8 0,7	15-20 10-15	(8-10)Лп(0-2)С,Е,другие породы
	Сложные широколиственные (I-II)	-	-	0,8 0,7	25-30 5-7	0,8 0,7	25-30 5-7	0,8 0,7	15-25 10-15	(8-10)Лп(0-2)Д,Е,другие породы
	Чернично-широколиственные	-	-	0,8 0,7	20-30 5-7	0,8 0,7	25-30 8-12	0,8 0,7	15-20 10-15	(8-10)Лп(0-2)Д,Е,другие породы

	вные(II-III)									породы
Смешанные насаждения с преобладанием липы	сложные мелкотравные(II-III)	0,8	25-35	0,8	25-35	0,8	25-30	0,8	20-25	(7-10)Лп(0-2)Е,С,другие породы
		0,6	4-6	0,6	5-7	0,6	8-12	0,7	10-15	
	чернично-мелкотравные (III-IV)	0,8	20-30	0,8	25-30	0,8	25-30	0,8	20-25	(7-10)Лп(0-2)Е,С,другие породы
		0,6	4-6	0,6	5-7	0,6	8-12	0,7	10-15	
	Сложные широколиственные (I-II)	0,8	30-40	0,8	30-40	0,8	25-35	0,8	20-30	(7-10)Лп(0-2)Е,Д,другие породы
		0,5	4-6	0,5	5-7	0,5	8-12	0,6	10-15	
	Чернично-широколиственные(II-III)	0,8	25-35	0,8	25-35	0,8	25-30	0,8	20-25	(7-10)Лп(0-2)Е,Д,другие породы
		0,6	4-6	0,6	5-7	0,6	8-12	0,7	10-15	
Насаждения , выращиваемые 0,6 для целей пчеловодства (нектарная секция)										
Липовые насаждения чистые и с небольшой примесью других пород (до 2-х едениц)	сложные мелкотравные(II-III)	0,8	25-30	0,7	20-30	0,7	20-30	0,6	20-30	10Лп,еденичные другие породы
		0,6	4-6	0,6	5-8	0,5	8-12	0,5	10-15	
	чернично-мелкотравные (III-IV)	0,8	25-30	0,7	20-30	0,7	20-30	0,6	20-30	10Лп,еденичные другие породы
		0,6	4-6	0,6	5-8	0,5	8-12	0,5	10-15	
	Сложные широколиственные	0,8	25-35	0,7	20-35	0,7	20-35	0,6	20-40	10Лп,еденичные другие
		0,5	4-6	0,5	5-8	0,5	8-12	0,4	10-15	

	вные (I-II)									породы
	Чернично-широко- травные (II-III)	0,8 0,6	25-35 4-6	0,7 0,5	20-30 5-8	0,7 0,5	20-30 8-12	0,6 0,5	20-30 10-15	10Лп, едичные другие породы
Смешанные насаждения с преобладанием липы	сложные мелкотравные (II-III)	0,7 0,5	30-40 4-6	0,7 0,5	20-40 5-8	0,6 0,5	20-35 8-12	0,6 0,5	20-30 10-15	(9-10)Лп(0-1) другие породы
	чернично-мелкотравные (III-IV)	0,7 0,5	30-35 4-6	0,7 0,5	20-35 5-8	0,6 0,5	20-35 8-12	0,6 0,5	20-30 10-15	(9-10)Лп(0-1) другие породы
	Сложные широко- травные (I-II)	0,7 0,5	30-50 4-6	0,7 0,5	20-45 5-8	0,6 0,5	20-40 8-12	0,6 0,4	20-40 10-15	(9-10)Лп (0-1) другие породы
	Чернично-широко- травные (II-III)	0,7 0,5	30-35 4-6	0,7 0,5	20-40 5-8	0,6 0,5	20-35 8-12	0,6 0,5	20-30 10-15	(9-10)Лп(0-1) другие породы

Примечание. 1. Исходный состав в гр. 1 для всех видов рубок ухода от осветлений до проходных.

2. Максимальный процент интенсивности рубок приведен для насаждений сомкнутостью (полнотой), равной 1,0. При меньших показателях сомкнутостью крон (полноты), наличии опасности снижения устойчивости (жизнеспособности) насаждений при резком разреживании обычного развития водяных побегов на стволах и проявлению других неблагоприятных факторов интенсивность рубки соответственно снижается.

Повышение интенсивности на 5-7% по запасу древесины может допускаться при прорубке волоков и необходимости удаления большого количества нежелательных деревьев, в первую очередь второстепенных пород (осины в смешанных древостоях), если такое повышение не ведёт к отрицательным последствиям.

Таблица 2.1.6.1.

Нормативы режима рубок ухода в ольховых насаждениях в районе хвойно-широколиственных (смешанных) лесов европейской части Российской Федерации.

Состав лесных насаждений до рубки	Группы типов леса (класс бонитета)	Осветление		Прочистка		Прореживание		Проходные рубки		Целевой состав к возрасту спелости (доля главной породы – не менее)
		минимальная сомкнутость до ухода	интенсивность в % по запасу	минимальная сомкнутость до ухода	интенсивность в % по запасу	минимальная сомкнутость до ухода	интенсивность в % по запасу	минимальная сомкнутость до ухода	интенсивность в % по запасу	
		после ухода	повторяемость (лет)	после ухода	повторяемость (лет)	после ухода	повторяемость (лет)	после ухода	повторяемость (лет)	
1	2	3	4	5	6	7	8	9	10	11
Черноольховые насаждения чистые и с участием других мягколиственных пород	черноольшанники приручейно-крупнотравные (II-I)	-	-	0,8 0,7	20-30 5-7	0,8 0,7	20-25 8-10	>0,8 0,8	15-25 10-15	(7-10)Олч (0-3)Е,Д,Б, другие породы
	черноольшанники болотно-крупнотравные (III-II)	-	-	0,8 0,7	20-25 5-7	0,8 0,7	20-25 8-10	>0,8 0,8	15-25 10-15	10 Олч, еденичные другие породы
Смешанные насаждения с преобладанием ольхи чёрной и участием других ценных пород	черноольшанники приручейно-крупнотравные	0,7 0,6	25-35 3-5	0,8 0,6	25-35 4-6	0,8 0,6	20-30 8-10	0,8 0,7	20-25 10-15	(6-8)Олч(2-4)Е,Д,Б, другие породы

	(II-I)								
--	--------	--	--	--	--	--	--	--	--

Примечание.1. Исходный состав в гр. 1 для всех видов рубок ухода от осветлений до проходных.

2. Максимальный процент интенсивности рубок приведен для насаждений сомкнутостью (полнотой), равной 1,0. При меньших показателях сомкнутостью крон (полноты), наличии опасности снижения устойчивости и других неблагоприятных факторов интенсивность рубки соответственно снижается.

Повышение интенсивности на 5-7% по запасу древесины может допускаться при прорубке волоков и необходимости удаления большого количества нежелательных деревьев не вызываемых отрицательных последствий.

Таблица 2.1.6.1.

Нормативы режима рубок ухода в тополёвых и ветловых насаждениях в районе хвойно-широколиственных (смешанных) лесов европейской части Российской Федерации.

Группы лесных насаждений	Осветление		Прочистка		Прореживание		Проходные рубки	
	минимальная сомкнутость до ухода	интенсивность в % по запасу	минимальная сомкнутость до ухода	интенсивность в % по запасу	минимальная сомкнутость до ухода	интенсивность в % по запасу	минимальная сомкнутость до ухода	интенсивность в % по запасу
	после ухода	Повторяемость (лет)	после ухода	Повторяемость (лет)	после ухода	повторяемость (лет)	после ухода	повторяемость (лет)
1	3	4	5	6	7	8	9	10
Тополёвые насаждения чистые и с примесью других пород	0,8	20-30	0,8	20-30	0,8	15-30	0,9	20-35
	0,7	3-4	0,7	4-5	0,7	5-8	0,7	7-10
Ветловые насаждения чистые и с примесью других пород	0,8	15-25	0,8	20-25	0,8	20-30	0,8	15-20
	0,7	3-4	0,7	3-5	0,7	5-7	0,7	7-8

2.1.7. Распределение территории лесничества по разрядам такс

Постановлением Правительства Российской Федерации от 22.05.2007 г. № 310 определены ставки платы за единицу объема лесных ресурсов и ставки платы за единицу площади лесного участка, находящегося в федеральной собственности.

Ставки платы установлены по лесотаксовым районам.

Леса лесничества отнесены к Орловско-Тульскому лесотаксовому району.

Ставки платы дифференцированы по видам древесных пород, а в пределах породы по разрядам такс, установленным с учетом расстояния вывозки древесины от центра квартала до пункта ее погрузки (потребления).

Всего установлено 7 разрядов такс со следующей градацией расстояния вывозки древесины, км:

- 1 – до 10,0 км;
- 2 – от 10,1 - до 25,0 км;
- 3 – от 25,1 – до 40 км;
- 4 – от 40,1 – до 60 км;
- 5 – от 60,1 – до 80 км;
- 6 – от 80,1 – до 100 км;
- 7 – от 100,1 и более.

В лесничестве с учетом расстояния вывозки к месту ее погрузки (потребления) выделен 1 разряд такс.

При определении расстояния от центра квартала до погрузочного пункта при распределении лесов лесничества по разрядам такс применен коэффициент 1.5 (пункт 6б постановления Правительства Российской Федерации от 22.05.2007 г. № 310).

Таблица 2.1.7.1.

Распределение территории лесничества по разрядам такс

№№ п/п	Пункт погрузки (потребления)	Разряд такс	Номера кварталов	Покрытая лесом площадь, га
1	2	3	4	5
1.	Городские леса муниципального образования г. Брянск.			
	Г.Брянск	I	1-39	1102,2361
	Всего:	I	1-39	1102,2361

Примечания: Ставки платы за единицу объема древесины лесных насаждений применяются для определения минимального размера арендной платы при использовании лесного участка, находящегося в федеральной собственности, с изъятием лесных ресурсов и минимального размера платы по договору купли-продажи лесных насаждений при проведении сплош ных рубок на лесных участках, находящихся в муниципальной собственности. При проведении выборочных рубок ставки уменьшаются на 50 процентов.

Ставки дифференцированы по лесотаксовым районам, деловой

и дровяной древесине (с делением деловой древесины по категориям крупности), а также в зависимости от расстояния вывозки древесины (по разрядам такс)

Ставки рассчитаны для сплошных рубок при корневом запасе древесины на 1 гектаре в пределах от 100.1 до 150 плотных куб.метров и крутизне склона до 20 градусов. В остальных случаях к ставкам применяются корректирующие коэффициенты.

Изменение распределения лесов по разрядам такс возможно в случае изменения местонахождения погрузочных пунктов.

Ставки при проведении сплошных рубок корректируются с учетом ликвидного запаса древесины на 1 гектаре лесосеки путем их умножения на следующие коэффициенты:

а) 0,9 – при ликвидном запасе древесины до 100 плотных куб.метров на 1 гектар;

б) 1 – при ликвидном запасе древесины от 100.1 до 150 плотных куб.метров на 1 гектар;

в) 1,05 – при ликвидном запасе древесины от 150.1 и более плотных куб.метров на 1 гектар;

На лесосеках, расположенных на склонах с крутизной свыше 20 градусов, применяются следующие корректирующие коэффициенты:

а) 0,7 – при использовании канатно-подвесных установок;

б) 0,5 – при использовании вертолетов.

При проведении сплошных рубок с сохранением подроста и (или) 2-го яруса хвойных, твердолиственных пород лесных насаждений по договору их купли-продажи ставки снижаются на 20 процентов.

При заготовке древесины в порядке проведения сплошных рубок лесных насаждений, поврежденных вредными организмами, ветром, пожарами и в результате других стихийных бедствий, ставки корректируются с учетом степени повреждения насаждений путем их умножения на следующие коэффициенты:

а) 0,9 – при степени повреждения лесных насаждений до 10 процентов;

б) 0,8 – при степени повреждения лесных насаждений до 20 процентов;

в) 0,7 – при степени повреждения лесных насаждений до 30 процентов;

г) 0,6 – при степени повреждения лесных насаждений до 40 процентов;

д) 0,5 – при степени повреждения лесных насаждений до 50 процентов;

е) 0,4 – при степени повреждения лесных насаждений до 60 процентов;

ж) 0,3 – при степени повреждения лесных насаждений до 70 процентов;

з) 0,2 – при степени повреждения лесных насаждений до 80 процентов;

и) 0.1 – при степени повреждения лесных насаждений до 90 процентов;

к) 0 – при степени повреждения лесных насаждений до 100 процентов.

Величина ставки округляется до 0,1 рубля за 1 плотный куб.метр древесины.

2.2. Нормативы, параметры и сроки использования лесов для заготовки живицы

Данный вид использования лесов не рассматривается ввиду отсутствия заготовки древесины спелых и перестойных хвойных насаждений.

Таблица 2.2.1.

Фонд подсочки древостоев

№№ п/п	Показатели	Подсочка	
		Целевое назначение лесов	
		защитные леса	итого
1	2	3	4
1.	Всего спелых и перестойных насаждений, пригодных для подсочки	0	0
1.1.	Из них:		
	- не вовлечены в подсочку	0	0
	- нерентабельные для подсочки	0	0
2.	Ежегодный объем подсочки	0	0

2.3. Нормативы, параметры и сроки использования лесов для заготовки и сбора недревесных лесных ресурсов

Согласно статьи 25 (пункт 3) Лесного кодекса, леса лесничества могут использоваться для заготовки и сбора недревесных лесных ресурсов.

К недревесным лесным ресурсам, заготовка и сбор которых осуществляется в соответствии с Лесным кодексом, относятся пни, береста, кора деревьев и кустарников, хворост, веточный корм, еловая, сосновая лапка, ели для новогодних праздников, мох, лесная подстилка, камыш, тростник и подобные лесные ресурсы.

Согласно статьи 32 Лесного кодекса заготовка и сбор недревесных лесных ресурсов представляют собой предпринимательскую деятельность, связанную с изъятием, хранением и вывозом соответствующих лесных ресурсов из леса.

В соответствии с пунктом 3 статьи 72 Лесного кодекса, договор аренды лесного участка для заготовки и сбора недревесных лесных ресурсов заключается на срок от 10 до 49 лет.

Лица, использующие леса для заготовки и сбора недревесных лесных ресурсов, обязаны:

- составить проект освоения лесов;
- осуществлять использование лесов в соответствии с проектом освоения лесов, применять способы и технологии, исключающие истощение имеющихся ресурсов;
- соблюдать условия договора аренды лесного участка;
- осуществлять использование лесов способами, предотвращающими возникновение эрозии почв, исключающими или ограничивающими негативное воздействие на состояние и воспроизводство лесов, а также на состояние водных и других природных объектов;
- соблюдать правила пожарной безопасности в лесах, правила санитарной безопасности в лесах, а также правила ухода за лесами;
- в целях обеспечения санитарной безопасности в лесах осуществлять, в соответствии со статьей 55 Лесного кодекса, санитарно-оздоровительные мероприятия (вырубку погибших и поврежденных лесных насаждений, очистку лесов от захламленности, загрязнения и иного негативного воздействия);
- предоставлять в обязательном порядке документированную информацию, предусмотренную частью 2 статьи 91 Лесного кодекса ;
- предоставлять ежегодно лесную декларацию, а также отчет об использовании лесов, отчет об охране и защите лесов в установленном порядке:

Лица, арендующие лесные участки для заготовки и сбора недревесных лесных ресурсов имеют право:

- осуществлять использование лесов в соответствии с условиями договора аренды;
- создавать, согласно части 1 статьи 13 Лесного кодекса лесную инфраструктуру (лесные дороги, лесные склады и др.);
- возводить, согласно части 3 статьи 32 Лесного кодекса, на предоставленных лесных участках, навесы и другие временные постройки и сооружения;

Невыполнение лицами, осуществляющими использование лесов для заготовки и сбора недревесных лесных ресурсов проекта освоения лесов является основанием для досрочного расторжения договора аренды лесного участка.

Согласно статей 11 и 33 Лесного кодекса в лесах лесничества допускается заготовка и сбор гражданами недревесных лесных ресурсов для собственных нужд (удовлетворение их личных потребностей). Сбор гражданами недревесных лесных ресурсов для собственных нужд носит разовый, весьма ограниченный характер.

Заготовка и сбор гражданами недревесных лесных ресурсов для собственных нужд осуществляется в соответствии с Лесным кодексом Российской Федерации.

Граждане имеют право свободно и бесплатно пребывать в лесах и для собственных нужд осуществлять заготовку недревесных лесных ресурсов.

При заготовке и сборе недревесных лесных ресурсов для собственных нужд граждане должны соблюдать правила пожарной и санитарной безопасности в лесах, применять способы и технологии заготовки, исключая истощение, имеющихся лесных ресурсов, а также правила лесовосстановления и правила ухода за лесами.

При использовании лесных участков для заготовки и сбора недревесных лесных ресурсов, как на арендуемых лесных участках, так и для собственных нужд необходимо строгое выполнение требований Правил санитарной безопасности в лесах, утвержденных постановлением Правительства от 29.06.2007г. №414, и Правила пожарной безопасности в лесах, утвержденных постановлением Правительства Российской Федерации от 30.06.2007г. №417.

Контроль соблюдения порядка заготовки и сбора гражданами недревесных лесных ресурсов для собственных нужд осуществляется лесничеством.

Требования к использованию лесов при осуществлении заготовки
и сбора недревесных лесных ресурсов применительно к условиям
лесничества

1. Заготовка коры и луба

Заготовка коры и луба осуществляется одновременно с рубкой деревьев и кустарников в течение всего года. Ивовое корье заготавливается в весенне – летний период.

Для заготовки ивового корья пригодны кустарниковые ивы в возрасте 5 лет и старше, древовидные – 15 лет и старше.

2. Заготовка хвороста.

Хворостом являются срезанные тонкие стволы деревьев диаметром в комле до 4 см, а также срезанные вершины, сучья и ветви деревьев. Хворост делится по длине на две категории: 2-4м и свыше 4м.

3. Заготовка веточного корма

Веточным кормом называют ветви толщиной до 1,5 см, заготовленные из побегов некоторых лиственных пород и предназначенные на корм скоту.

Для заготовки веточного корма используют ветви лиственных (березы, осины, клена, орешника, липы, тополя, ясеня и др.). Заготавливают веточный корм из побегов лиственных пород в основном летом, хвойных пород - круглогодично.

Заготовка веточного корма производится со срубленных деревьев при проведении выборочных и сплошных рубок.

4. Заготовка «елей» (сосны) для новогодних праздников

Заготовка елей для новогодних праздников в первую очередь производится на специальных плантациях, лесных участках, подлежащих расчистке (квартальные просеки, минерализованные полосы, противопожарные разрывы, трассы противопожарных и лесохозяйственных дорог и другие площади, где не требуется сохранения подроста и насаждений).

Допускается заготовка новогодних «елей» при заготовке древесины, в том числе из вершинной части срубленных елей.

Заготовка елей и (или) деревьев других хвойных пород для новогодних праздников гражданами, юридическими лицами допускается на основании договоров купли-продажи лесных насаждений без предоставления лесных участков.

5. Заготовка сосновых лап

Заготовка сосновых лап разрешается только со срубленных деревьев на лесосеках при проведении выборочных и сплошных рубок.

6. Заготовка мха, лесной подстилки, опавших листьев, камыша, тростника

Заготовка мха, лесной подстилки, опавших листьев, камыша, тростника производится с целью их использования в качестве вспомогательного материала для строительства, а также корма и подстилки для сельскохозяйственных животных или приготовления компоста. При их заготовке не должен быть нанесен вред окружающей природной среде.

Сбор лесной подстилки и опавшего листа разрешается производить на одной и той же площади не чаще одного раза в пять лет. Сбор подстилки должен производиться частично без углубления на всю ее толщину.

Сбор подстилки должен производиться в конце летнего периода, но до наступления листопада, чтобы опадение листвы и хвои последнего года создало естественное удобрение лесной почвы.

Запрещается сбор подстилки в лесах, выполняющих функции защиты природных и иных объектов.

7. Заготовка (выкопка) деревьев, кустарников на лесных участках

Заготовка (выкопка) деревьев, кустарников и лиан на лесных участках может проводиться в хвойных насаждениях I класса возраста, в лиственных насаждениях I и II классов возраста.

Заготовка (выкопка) кустарников подлеска на лесных участках может проводиться в насаждениях с подлеском средней или высокой густоты и преобладанием в его составе заготавливаемого вида. Число оставшихся кустов заготавливаемого вида после выкопки не должно быть менее 1000 штук на гектар.

8. Заготовка веников, ветвей и кустарников для метел и плетения

Заготовка веников, ветвей и кустарников лиственных пород (береза, осина, ива и др.) для метел и плетения производится на лесных участках, подлежащих расчистке (квартальные просеки, противопожарные разрывы, трассы противопожарных и лесохозяйственных дорог, сенокосы, линии электропередач, зоны затопления, другие площади), где не требуется сохранения подроста и насаждений, а также со срубленных деревьев на лесосеках при проведении выборочных рубок.

9. Заготовка древесной зелени

К древесной зелени относятся листья, почки, хвоя и побеги хвойных и лиственных пород с диаметром до 8 мм у основания.

Таблица 2.3.1.

Параметры разрешенного использования лесов
для заготовки недревесных лесных ресурсов

№№ п/п	Вид недревесного лесного ресурса	Единица измерения	Ежегодный допустимый объем заготовки
1	2	3	4
1.	Кора ивы кустарниковой	тонн	0,1
2.	Кора ивы древовидной	тонн	0,1
3.	Хворост	м ³	35
4.	Ветви деревьев и кустарников для метел и плетения	скл.м ³	15
5.	Заготовка банных веников	шт	150
6.	Заготовка (выкопка) деревьев и кустарников для пересадки	т.шт	0,5
7.	Заготовка сосновой лапки	тонн	1,0
8.	Заготовка новогодних елей	т.шт	0,4

Примечание: Возможные допустимые объемы заготовки недревесных лесных ресурсов приведены на экспертном уровне. При необходимости оформления предпринимательской деятельности по данным видам лесопользования необходимо произвести детальную оценку сырьевой базы испрашиваемых лесных участков.

2.4. Нормативы, параметры и сроки разрешенного использования лесов для заготовки пищевых лесных ресурсов и сбора лекарственных растений

Согласно пункту 4 статьи 25, статьи 34, статьи 35 Лесного кодекса, леса лесничества могут использоваться для заготовки пищевых лесных ресурсов и сбора лекарственных растений.

К пищевым лесным ресурсам, заготовка которых может осуществляться в соответствии с Лесным кодексом, относятся дикорастущие плоды, ягоды, орехи, грибы, семена, березовый и кленовый сок и подобные лесные ресурсы.

Заготовка пищевых лесных ресурсов и сбор лекарственных растений, согласно статье 34, представляет собой предпринимательскую деятельность, связанную с изъятием, хранением и вывозом лесных ресурсов из леса.

В соответствии с пунктом 3 статьи 72 Лесного кодекса, договор аренды лесного участка для заготовки пищевых лесных ресурсов и сбора лекарственных растений заключается на срок от 10 до 49 лет.

Лица, арендующие лесные участки для заготовки пищевых лесных ресурсов и сбора лекарственных растений, обязаны:

- составить проект освоения лесов;
- осуществлять использование лесов в соответствии с договором аренды;
- соблюдать условия договора аренды лесного участка;
- не допускать нанесения вреда здоровью граждан, окружающей природной среде;
- осуществлять использование лесов способами, предотвращающими возникновение эрозии почв, исключая негативное воздействие на состояние и воспроизводство лесов, а также на состояние водных и других природных объектов;
- соблюдать правила пожарной безопасности в лесах и правила санитарной безопасности в лесах, а также правила ухода за лесами;
- осуществлять, в соответствии со статьей 55 Лесного кодекса, санитарно-оздоровительные мероприятия (вырубку погибших и поврежденных лесных насаждений, очистку лесов от захламленности, загрязнения и иного негативного воздействия);
- предоставлять в обязательном порядке документированную информацию, предусмотренную частью 2 статьи 91 Лесного кодекса;
- представлять ежегодно лесную декларацию, а также отчет об использовании лесов, отчет об охране и защите лесов в установленном порядке.

Лица, арендующие лесные участки для заготовки пищевых лесных ресурсов и сбора лекарственных растений имеют право:

- осуществлять использование лесов в соответствии с условиями договора аренды – создавать, согласно части 1 статьи 13 Лесного кодекса, при необходимости лесную инфраструктуру (лесные дороги, лесные склады, навесы и другие необходимые сооружения);

- размещать, согласно части 4 статьи 34 Лесного кодекса , на предоставленных лесных участках сушилки, грибоварки, склады и другие временные постройки;

- иметь другие права, если их реализация не противоречит требованиям лесного законодательства .

Невыполнение лицами, осуществляющими использование лесов, проекта освоения лесов является основанием для досрочного расторжения договора аренды лесного участка.

Согласно статей 11 и 35 Лесного кодекса в лесах лесничества допускается заготовка гражданами пищевых лесных ресурсов и сбора ими лекарственных растений для собственных нужд. Заготовка гражданами пищевых лесных ресурсов и сбор лекарственных растений для собственных нужд носит разовый, весьма ограниченный характер.

Гражданам, согласно пункту 3 статьи 35 Лесного кодекса запрещено заготавливать и собирать пищевые и лекарственные лесные ресурсы, не для личных потребностей, а в целях систематического получения прибыли, а также запрещено:

- размещать в лесу сушилки, грибоварни, склады и другие временные постройки;

- осуществлять в лесу деятельность по хранению, первичной переработке.

Порядок заготовки гражданами пищевых лесных ресурсов и сбор лекарственных растений для собственных нужд осуществляется в соответствии с Лесным кодексом.

Граждане имеют право свободно и бесплатно пребывать в лесах и для собственных нужд осуществлять заготовку и сбор дикорастущих плодов, ягод, орехов, грибов и других пригодных для употребления в пищу лесных ресурсов и производить сбор лекарственных растений.

При заготовке пищевых лесных ресурсов и сбора лекарственных растений для собственных нужд граждане должны соблюдать правила пожарной и санитарной безопасности в лесах, правила лесовосстановления и правила ухода за лесами.

При использовании лесных участков для заготовки пищевых лесных ресурсов и сбора лекарственных растений, как на арендных лесных участках, так и гражданами для собственных нужд, запрещается осуществлять заготовку и сбор пищевых лесных ресурсов и лекарственных растений, виды которых занесены в Красную книгу , Красную книгу Брянской области, а также видов пищевых лесных ресурсов и лекарственных растений, которые признаются наркотическими средствами в соответствии с Федеральным законом от 08.01.1998г. № 3-ФЗ «О наркотических средствах и психотропных веществах».

Требования к использованию лесов при заготовке пищевых лесных ресурсов и сборе лекарственных растений

1. Заготовка дикорастущих плодов, ягод

Заготовка дикорастущих плодов и ягод осуществляется строго в установленные сроки (время массового созревания урожая).

Запрещается рубка плодоносящих ветвей и деревьев для заготовки плодов.

2. Заготовка орехов

При заготовке орехов запрещается рубка деревьев и кустарников, а также применение способов, приводящих к повреждению деревьев и кустарников.

Способы заготовки орехов указываются в договоре аренды.

3. Заготовка грибов

Заготовка грибов должна проводиться способами, обеспечивающими сохранность их ресурсов.

Запрещается вырывать грибы с грибницей, переворачивать при сборе грибов мох и лесную подстилку, а также уничтожать старые грибы.

4. Заготовка березового и кленового сока

Заготовка березового и кленового сока осуществляется способом подсочки в насаждениях, где проводятся выборочные рубки (рубки ухода, реконструкции), разрешается с деревьев, намеченных в рубку.

Сверление канала производится на высоте 20-35 см от корневой шейки дерева.

После окончания подсочки отверстия должны быть промазаны живичной пастой или закрыты деревянной пробкой и замазаны варом, садовой замазкой или глиной с известью для предупреждения заболевания деревьев.

5. Сбор лекарственных растений

Заготовка и (сбор) лекарственных растений допускается в объемах, обеспечивающих своевременное восстановление растений и воспроизводство сырья.

При заготовке лекарственного сырья необходимо руководствоваться следующим:

- заготовка соцветий и надземных органов (травы) однолетних растений проводится на одной заросли один раз в 2 года.
- заготовка надземных органов (травы) многолетних растений – один раз в 4 года;
- подземных органов большинства видов лекарственных растений – не чаще одного раза в 15-20 лет.

Таблица 2.4.1.

Параметры разрешенного использования лесов при заготовке пищевых лесных ресурсов и сборе лекарственных растений

№№ п/п	Виды пищевых лесных ресурсов и лекарственных растений	Единица измерения	Ежегодный допустимый объем заготовки
1	2	3	4
Пищевые ресурсы			

1.	Грибы разных видов	кг	50
2.	Ягоды	кг	35
3.	Орехи по видам	кг	15
	в том числе:		
	- орех грецкий	кг	
	- лещина	кг	15
4.	Дикоплодовые плоды (груша, яблоня)	кг	
Лекарственные растения			
1.	Крапива двудомная	кг	25
2.	Земляника (лист)	кг	2
3.	Шиповник	кг	15
4.	Плоды боярышника	кг	15
5.	Цветы боярышника	кг	2
6.	Зверобой	кг	2

Примечание: Возможные ежегодные допустимые объемы заготовки пищевых лесных ресурсов и сбор лекарственных растений приведены на экспертном уровне. При необходимости оформления предпринимательской деятельности по данным видам использования лесов необходимо произвести детальную оценку сырьевой базы испрашиваемых лесных участков.

Контроль за использованием лесных участков для заготовки и сбора недревесных лесных ресурсов, как на арендных участках, так и гражданами для собственных нужд, осуществляется лесничеством.

На момент разработки лесохозяйственного регламента заготовка пищевых лесных ресурсов и сбор лекарственных растений носит разовый характер гражданами для собственных нужд.

2.5. Нормативы, параметры и сроки разрешенного использования

лесов для осуществления видов деятельности в сфере

охотничьего хозяйства

Согласно статьи 105 (пункт 5), Лесного кодекса , Городские леса муниципального образования г. Брянск по их целевому назначению не могут использоваться для осуществления видов деятельности в сфере охотничьего хозяйства.

2.6. Нормативы, параметры и сроки разрешенного использования

лесов для ведения сельского хозяйства

Согласно статьи 105 (пункт 5), Лесного кодекса , Городские леса муниципального образования г. Брянск по их целевому назначению не могут использоваться для ведения сельского хозяйства за исключением сенокосения и пчеловодства.

2.7. Нормативы, параметры и сроки разрешенного использования лесов для осуществления научно - исследовательской и образовательной деятельности

Для осуществления научно-исследовательской деятельности, образовательной деятельности, лесные участки, в соответствии со статьей 40 Лесного Кодекса Российской Федерации , предоставляются государственным и муниципальным учреждениям в постоянное (бессрочное) пользование, другим научным и образовательным организациям – в аренду.

В соответствии с пунктом 3 статьи 72 Лесного кодекса Российской Федерации, договор аренды лесного участка для осуществления научно-исследовательской и образовательной деятельности заключается на срок от 10 до 49 лет.

Использование лесов для научно-исследовательской и образовательной деятельности осуществляется в соответствии с Правилами использования лесов для осуществления научно-исследовательской деятельности, образовательной деятельности, утвержденными приказом Федерального агентства лесного хозяйства от 25.12.2011г. № 548, которые разрешают:

- рубку деревьев в научных и образовательных целях;
- создание лесной инфраструктуры, с установкой специальных знаков, информационных и иных указателей;
- осуществление экспериментальной деятельности по охране, защите, воспроизводству и использованию лесов в целях разработки, опытно-производственной проверки и внедрения результатов научно-исследовательских и опытно-конструкторских работ;
- испытание биологических и иных средств для изучения их влияния на экологическую систему леса;
- создание и использование объектов учебно-практической базы;

При использовании лесных участков для осуществления научно-исследовательской и образовательной деятельности необходимо обеспечить выполнение требований Правил санитарной безопасности в лесах, утвержденных постановлением Правительства от 29.06.2007г. №414 и Правил пожарной безопасности в лесах, утвержденных постановлением Правительства от 30.06.2007г. №417.

При этом в соответствии с Правилами санитарной безопасности в лесах:

- запрещается разведение и использование растений, животных и других организмов, не свойственных естественным экологическим системам, а также созданных искусственным путем, без разработки эффективных мер по предотвращению их неконтролируемого размножения;
- запрещается использование пестицидов и ядохимикатов.

Граждане и юридические лица используют лесные участки для осуществления научно-исследовательской деятельности, образовательной деятельности на основании договоров аренды, договоров постоянного (бессрочного) пользования и в соответствии с проектом освоения лесов, прошедшим экспертизу.

Права и обязанности пользователей лесными участками для научно-исследовательской и образовательной деятельности определяются положениями Гражданского и Лесного кодексов Российской Федерации, условиями договора, проектом освоения лесов.

Лицам, обладающим лесными участками на праве постоянного (бессрочного) пользования, запрещается ими распоряжаться (пункт 4 статьи 20 Земельного кодекса Российской Федерации).

Прекращение права пользования лесными участками наступает в следующих случаях:

- при завершении научно-исследовательской и образовательной деятельности;
- при выявлении недопустимого риска, связанного с причинением вреда жизни и здоровью людей, имуществу физических и юридических лиц, существенного отрицательного воздействия на окружающую природную среду в границах лесных участков в результате научно-исследовательской и образовательной деятельности;
- при невыполнении мероприятий, указанных в методике, программе и плане научно-исследовательской и образовательной деятельности (проект освоения лесов);
- при нарушении лесного и природоохранного законодательства.

Право постоянного (бессрочного) пользования может быть прекращено на основании статей 45, 54 Земельного кодекса Российской Федерации.

2.8. Нормативы, параметры и сроки разрешенного использования лесов для осуществления рекреационной деятельности

Осуществление рекреационной деятельности регламентируется правилами использования лесов для осуществления рекреационной деятельности - приказ Федерального агентства лесного хозяйства от 21.02.2012г. №62 «Об утверждении правил использования лесов для осуществления рекреационной деятельности».

При этом оно не должно препятствовать праву граждан свободно пребывать в лесах (статья 11. Лесного кодекса Российской Федерации).

При определении размеров лесных участков, выделяемых для осуществления рекреационной деятельности, необходимо руководствоваться оптимальной рекреационной нагрузкой на лесные экосистемы при соблюдении условий не нанесения ущерба лесным насаждениям и окружающей среде.

Использование лесных участков для осуществления рекреационной деятельности допускается на основании и в соответствии с проектом освоения лесов, прошедшим государственную экспертизу.

Использование лесов для организации рекреационной деятельности осуществляется способами, не наносящими вреда окружающей среде и здоровью человека.

На лесных участках, предоставленных для осуществления рекреационной деятельности, подлежат сохранению природные ландшафты, объекты животного мира, водные объекты.

В целях проведения благоустройства предоставленных лесных участков лица, использующие леса для осуществления рекреационной деятельности, выполняют комплекс хозяйственных мероприятий, которые должны обеспечивать высокую степень выполнения лесами санитарно-гигиенических, рекреационно-познавательных и других полезных функций:

1. Рубки ухода за лесом и прочие рубки:

- формирование ландшафтов;
- удаление малоценных в эстетическом плане древесных пород;
- создание разновозрастных насаждений;
- уход за подростом;
- мероприятие по очистке от захламленности и сухостойного леса;

2. Лесовосстановительные мероприятия:

- облесение непригодных для отдыха участков;
- создание ландшафтных групп и живой изгороди;
- посадка единичных деревьев для разнообразия и дополнения ландшафтов.

3. Мероприятия по сохранению живой среды:

- огораживание муравейников;
- создание ремизов;
- обустройство гнездовий.

4. Благоустройство территории:

- осуществляется созданием и ремонтом дорожно-тропиночной сети, устройством площадок и мест отдыха различного назначения, размещение объектов архитектуры малых форм, посадкой декоративных деревьев и кустарников и другими мероприятиями, повышающими рекреационную ценность территории.

При осуществлении рекреационной деятельности в лесах допускается возведение временных построек на лесных участках (беседок, пунктов хранения инвентаря и т.д.) и осуществление благоустройства лесных участков (размещение дорожно-тропиночной сети, информационных стендов и аншлагов по природоохранной тематике, скамеек, навесов от дождя, указателей направления движения, контейнеров для сбора и хранения мусора). Направлением хозяйственной деятельности должно быть максимальное сохранение природной среды и недопущение факторов отрицательного влияния.

Для осуществления рекреационной деятельности в целях организации отдыха, туризма, физкультурно-оздоровительной и спортивной деятельности лица, использующие леса могут организовывать туристические станции, туристические тропы и трассы, проведение культурно-массовых мероприятий, пешеходные, велосипедные и лыжные прогулки, конные прогулки (верхом и/или на повозках), занятия изобразительным искусством, познавательные и экологические экскурсии, спортивные соревнования по отдельным видам спорта, специфика которых соответствует проведению соревнований в лесу, физкультурно-спортивные

фестивали и тренировочные сборы, а также другие виды организации рекреационной деятельности.

Размещение временных построек, физкультурно-оздоровительных, спортивных и спортивно-технических сооружений допускается, прежде всего, на участках, не занятых деревьями и кустарниками, а при их отсутствии на участках, занятых наименее ценными лесными насаждениями, в местах, определенных проектом освоения лесов.

В целях строительства объектов для осуществления рекреационной деятельности в лесах допускается проведение рубок лесных насаждений на основании проекта освоения лесов.

Для осуществления рекреационной деятельности лесные участки предоставляются государственными и муниципальными учреждениями в постоянное (бессрочное) пользование, другими лицами – в аренду.

В соответствии с пунктом 3 статьи 72 Лесного кодекса Российской Федерации, договор аренды лесного участка для осуществления рекреационной деятельности заключается на срок от 10 до 49 лет.

При использовании лесных участков для осуществления рекреационной деятельности необходимо обеспечить выполнение требований Правил санитарной безопасности в лесах, утвержденных постановлением Правительства от 29.06.2007г. № 414, и Правил пожарной безопасности в лесах, утвержденными постановлением Правительства от 30.06.2007г. № 417.

В соответствии с Правилами санитарной безопасности в лесах, при использовании лесов для рекреационной деятельности не допускается ухудшение санитарного и лесопатологического состояния насаждений.

В соответствии с пунктом 24 Правил пожарной безопасности в лесах, проведение массовых мероприятий в лесах, в пожароопасный период разрешается только по согласованию с органами местного самоуправления.

При осуществлении рекреационной деятельности в лесах не допускается:

- повреждение лесных насаждений, растительного покрова и почв за пределами предоставленного лесного участка;
- захламление площади предоставленного лесного участка и прилегающей территории за пределами предоставленного лесного участка бытовым мусором, иными видами отходов;
- проезд транспортных средств и иных механизмов по произвольным, неустановленным маршрутам.

Невыполнение гражданами и юридическими лицами, использующими леса для осуществления рекреационной деятельности, проекта освоения лесов является основанием для досрочного расторжения договора аренды лесного участка.

Учитывая состояние насаждений, их местоположение, доступность (транспортные возможности), наиболее перспективными для использования в рекреационных целях являются лесные участки, находящиеся в посещаемых местах.

Площадь лесных участков, перспективная для осуществления рекреационной деятельности составляет 1102,2361 га (таблица 1.2.1.).

Исходя из этого, следует включить в Перспективный план развития города территорию площадью 1102,2361 га в качестве первоочередной зоны планируемого

освоения лесов, в границах которой предусмотрено строительство, реконструкция объектов, необходимых для осуществления рекреационной деятельности. Дальнейшее использование территории под рекреацию может осуществляться по мере появления в этом необходимости.

Мероприятия, осуществляемые при рекреационной деятельности, допустимая рекреационная нагрузка лесных участков, создание рекреационной инфраструктуры отражаются в проекте освоения лесов.

Ниже приведены шкалы оценки лесных участков, допустимой рекреационной нагрузки насаждений и примерные нормы благоустройства территории, которые необходимо использовать при подготовке лесных участков к передаче в аренду для осуществления рекреационной деятельности.

Шкала оценки рекреационной деградации лесной среды

Характеристика участка	Стадии рекреационной деградации
1	2
Признаков нарушения лесной среды нет, рост и развитие деревьев и кустарников нормальное, механические их повреждения отсутствуют; подрост (разновозрастный) и подлесок жизнеспособные. Моховой и травяной покров из характерных для данного типа леса видов; подстилка (пружинящая) не нарушена. Регулирование рекреации не требуется.	1
Незначительное изменение лесной среды и ухудшение роста и развития деревьев и кустарников, единичные их механические повреждения; подрост (разновозрастный) и подлесок жизнеспособные, средней густоты, имеют до 20% поврежденных и усохших экземпляров. Проективное покрытие мхов до 20%, травяного покрова – до 50% (из них 1/10 – луговая растительность); нарушение подстилки незначительное, почва и подстилка слегка уплотнены; отдельные корни деревьев обнажены, вытоптан до минеральной части почвы до 5% площади. Требуется регулирование рекреационной деятельности.	2
Значительное изменение лесной среды, рост и развитие деревьев ослаблены, до 10% стволов с механическими повреждениями; подрост (одновозрастный) и подлесок угнетены, средней густоты или редкие, 21-50% поврежденных и угнетенных экземпляров. Мхи у стволов деревьев, их проективное покрытие 70-60% (из них 2/10 луговой растительности, появляются сорняки). Подстилка и почва значительно уплотнены, довольно много обнаженных корней деревьев, вытоптан до минеральной части почвы 6-40% площади. Требуется активное регулирование рекреационной деятельности.	3
1	2

Сильно нарушена лесная среда древесной растительности куртинно-лугового типа, деревья значительно угнетены, 11-20% стволов с механическими повреждениями; подрост и подлесок нежизнеспособные (преимущественно в куртинах), редкие или отсутствуют, поврежденных или усохших экземпляров более 50%. Мхи отсутствуют, проективное покрытие травяного покрова 59-40% (в том числе до 1/2 занимают луговая растительность и сорняки). Много обнаженных корней деревьев, подстилка на открытых местах отсутствует, вытоптано до минеральной части почвы 41-60% площади. Необходимо строгое ограничение рекреационной деятельности	4
Лесная среда деградирована; древостой разрежен, куртинно-лугового типа, деревья сильно ослаблены или усыхают, более 20% с механическими повреждениями; подрост, подлесок, мхи, подстилка отсутствуют, проективное покрытие травяного покрова до 10% (в том числе до 3/4 занимают луговая растительность и сорняки), корни большинства деревьев обнажены и повреждены. Вытоптано до минеральной части почвы более 60% площади. Рекреация не допускается.	5

Шкала санитарно-гигиенической оценки участка

Характеристика участка (выдела)	Класс (балл) санитарно-гигиенической оценки
Участок в хорошем санитарном состоянии, воздух чистый, хорошая аэрация, отсутствие техногенного шума, кровососущих насекомых, труднопроходимых зарослей. Имеют место ароматические запахи, лесные звуки, сочные краски	1
Участок в сравнительно хорошем санитарном состоянии, незначительно захламлен и замусорен, имеются отдельные сухостойные деревья, воздух несколько загрязнен, техногенный шум периодический или отсутствует	2
Участок в плохом санитарном состоянии, захламлен мертвой древесиной, замусорен. Имеются места свалок мусора, карьеры и ямы, сильно загрязненный воздух (в том числе неприятные запахи). Место ветреное, сильно затененное, высокий уровень техногенного шума, обилие кровососущих насекомых, наличие избыточного увлажнения, труднопроходимых зарослей	3

Примечание: Оценка дается в результате периодических наблюдений за санитарным состоянием участка.

Шкала оценки биологической устойчивости насаждений

Классы устойчивости	Размер и характеристика текущего отпада (усыхающие деревья и свежий сухостой)	Общий размер усыхания (деревья 2-й и 3-й группы состояния + захламленность)	Наличие вредителей и болезней	Состояние лесной среды
1 устойчивые	– До 2% (за счет деревьев с диаметром на высоте 1,3м менее среднего)	До 5%	Отсутствуют или единичные повреждения	Не нарушено
2 устойчивость нарушена	– Отпад в 2 и более раза превышает размер естественного отпада (за счет деревьев с диаметром на высоте 1,3м близким к среднему)	6% - 40%	Могут иметь массовое распространение и высокую численность	Как правило, нарушено, полнота неравномерная или низкая
3 устойчивость утрачена	– То же	40% и более (для осинников 50% и более, полнота менее 0,7)	То же	То же

Примечание:

В древостоях со 2-м классом биологической устойчивости проводятся выборочные санитарные рубки, с 3-м – сплошные (при отсутствии других хозяйственных распоряжений).

Суммарная площадь насаждений 2-го и 3-го классов биологической устойчивости составляет площадь насаждений с неудовлетворительным санитарным состоянием.

Проходимость:

- 1 – хорошая
- 2 – средняя
- 3 – плохая

Просматриваемость:

- 1 – хорошая
- 2 – средняя
- 3 – плохая

Шкала эстетической оценки участка

Класс	Насаждения	Открытые пространства
1	Хвойные и лиственные насаждения I-II классов	Площадь до 1,0 га (прогалины, поляны), хорошо дренированные свежие и сухие

	бонитета с длинными и широкими кронами деревьев, здоровым и красивым подлеском и подростом средней густоты. Участок с хорошей проходимость, незахламленный	почвы; участки площадью от 1 до 3га со сложными, извилистыми границами, хорошо выраженным рельефом, декоративными опушками, имеются единичные декоративные деревья или сформировавшиеся древесно-кустарниковые группы; небольшие красочные водоемы с ясно выраженными берегами, обрамленными декоративной растительностью
2	Насаждения III класса бонитета с участием ольхи и осины до 5 единиц состава при средней ширине и длине крон, густом или угнетенном подросте и подлеске. Участок частично захламлен (до 5 м ³ /га)	Открытые пространства больших размеров с конфигурацией границ простой формы; водные пространства, обрамленные малодекоративной растительностью; участки без древесной растительности, заросшие кустарниками
3	Насаждения с преобладанием ольхи и осины, а также хвойные IV-V классов бонитета. У деревьев плохо развиты кроны. Захламленность и сухостой от 5 м ³ /га и выше	Необлесившиеся вырубки, пашни, линии электропередачи, хозяйственные дворы, болота и другие открытые площади и водоемы с низкой декоративностью

Примечание:

Эстетическая оценка открытых ландшафтов проводится с учетом следующих показателей:

- положение на местности, влажность почвы, проходимость;
- размер и конфигурация участка;
- живописность опушек и местности, окружающих открытые пространства;
- наличие и качество единичных или небольших групп деревьев и кустарников и характер их размещения;
- качество травяного и мохового покрова;
- размер и конфигурация водоемов, характер их берегов и окружающей растительности, доступность водной поверхности для отдыхающих, санитарное состояние водоема и возможность его использования для отдыха и купания.

Шкала оценки пространственной структуры лесных ландшафтов

Группы ландшафтов		Типы ландшафтов		
Наименование	Индекс	Характеристика	Общая сомкнутость полога леса	Индекс
Закрытые	11	Древостой горизонтальной сомкнутости	1,0 – 0,6	1а
	12	Древостой вертикальной сомкнутости с учетом яруса подроста и подлеска	1,0 – 0,6	1б

		высотой более 1,5 м		
Полуоткрытые	21	Изреженные древостои с равномерным размещением деревьев, редким подростом и подлеском высотой более 1,5м или без них	0.5 – 0.3	2а
	22	Изреженные древостои с неравномерным размещением деревьев, редким подростом и подлеском высотой более 1,5м или без них	0.5 – 0.3 (в группах 0.7 – 0.6)	2б
Открытые	31	Редины, участки с единичными деревьями с наличием редкого возобновления кустарников, независимо от их высоты	0.2 – 0.1	3а
	32	Участки с наличием возобновления леса или кустарников высотой до 1,5 м (вне зависимости от густоты)	-	3б
	33	Участки без древесно-кустарниковой растительности	-	3в

Шкала категорий состояния деревьев
(для подеревной инвентаризации)

Категория деревьев	Основные признаки	Дополнительные признаки
1	2	3
ХВОЙНЫЕ ПОРОДЫ		
1 – без признаков ослабления	Хвоя зеленая блестящая, крона густая, прирост текущего года нормальный для данной породы, возраста, условий местопроизрастания и времени года	
2 – ослабленные	Хвоя часто светлее обычного, крона слабоажурная, прирост уменьшен не более чем наполовину по сравнению с нормальным	Возможны признаки местного повреждения ствола и корневых лап, ветвей
3 – сильно ослабленные	Хвоя светло-зеленая или сероватая матовая, крона ажурная, прирост уменьшен более чем наполовину по сравнению с нормальным	Возможны признаки повреждения ствола корневых лап, ветвей, кроны, могут иметь место попытки поселения или удавшиеся местные поселения стволовых вредителей на стволе или ветвях
4 – усыхающие	Хвоя серая, желтоватая или желто-зеленая, крона заметно изрежена, прирост текущего года еще заметен или отсутствует	Признаки повреждения ствола и других частей дерева выражены сильнее, чем у предыдущей категории, возможно заселение дерева стволовыми вредителями (смоляные воронки, буровая мука, насекомые на коре, под корой и в древесине)
5 – сухостой текущего года (свежий)	Хвоя текущего года серая, желтая или бурая, крона сильно изрежена, мелкие веточки сохраняются, кора сохранена или осыпалась лишь частично	Признаки предыдущей категории; в конце сезона возможно наличие на части дерева вылетных отверстий насекомых
6 – сухостой прошлых лет (старый)	Хвоя осыпалась или сохранилась лишь частично, мелкие веточки, как правило, обломались, кора осыпалась	На стволе и ветвях имеются вылетные отверстия насекомых под корой – обильная буровая мука и грибница дереворазрушающих грибов

1	2	3
ЛИСТВЕННЫЕ ПОРОДЫ		
1 – без признаков ослабления	Листва зеленая, блестящая, крона густая, прирост текущего года нормальный для данной породы, возраста, условий местопроизрастания и времени года	
2 – ослабленные (сухокронные 1/4)	Листва зеленая; крона слабоажурная, прирост может быть ослаблен по сравнению с нормальным, усохших ветвей менее 1/4	Могут быть местные повреждения ветвей, корневых лап и ствола, механические повреждения, единичные водяные побеги
3 – сильно ослабленные (сухокронные до 1/2)	Листва мельче или светлее обычной, преждевременно опадает, крона изрежена, усохших ветвей от 1/4 до 1/2	Признаки предыдущей категории выражены сильнее; попытки поселения или удавшиеся местные поселения стволовых вредителей, сокотечение и водяные побеги на стволе и ветвях
4 – усыхающие сухокронные более чем на 1/2	Листва мельче, светлее или желтее обычной, преждевременно отпадает или увядает, крона изрежена, усохших ветвей от 1/2 до 3/4	На стволе и ветвях возможны признаки заселения стволовыми вредителями (входные отверстия, насечки, сокотечение, буровая мука и опилки, насекомые на коре, под корой и в древесине); обильные водяные побеги, частично усохшие или усыхающие
5 – сухостой текущего года (свежий)	Листва усохла, увяла или преждевременно опала, усохших ветвей более 3/4, мелкие веточки и кора сохранились	На стволе, ветвях и корневых лапах часто признаки заселения стволовыми вредителями и поражения грибами
6 – сухостой прошлых лет (старый)	Листва и часть ветвей опали, кора разрушена или опала на большей части ствола	Имеются вылетные отверстия насекомых на стволе, ветвях и корневых лапах, на коре и под корой грибница и плодовые тела грибов

Ветровал, бурелом, снеголом учитывают отдельно с указанием времени их образования.

При перече́те обязательно указывают заселенность деревьев разных категорий стволовыми вредителями и пораженность болезнями, если признаки поражения четко выражены. В очагах хвое- и листогрызущих вредителей перече́т деревьев производится после периода восстановления хвои и листвы, до этого в случае необходимости учитывается лишь степень объедания хвои (листвы) в процентах (1 –

без повреждения, 2 – слабое повреждение – менее 25%, среднее – 25-50%, сильное – 50-75%, полное – более 75%).

Бессистемное, хаотическое использование природных ландшафтов для отдыха, отсутствие элементов благоустройства приводит к нарушению напочвенного покрова, разрушению почвы, загрязнению лесной среды и общему распаду лесных сообществ (лесного фитоценоза). Благоустройство территории – единственный цивилизованный рычаг, позволяющий свести до минимума отрицательное воздействие человека на природу.

Подготовку территории зоны активного отдыха под рекреацию следует вести в направлении по осуществлению благоустройства.

Благоустройство лесов, предоставленных для осуществления рекреационной деятельности, должно быть предусмотрено проектом освоения лесов.

Лесная среда, если она предварительно не подготовлена для рекреации, начинает разрушаться при нагрузке свыше 10 чел/га. Поэтому размещаемые по функциональным зонам объекты рекреационного назначения должны иметь площади, позволяющие обеспечить полноценный отдых без нарушения природной среды. В зависимости от рекреационной нагрузки режим использования лесных участков для отдыха может быть:

- свободный – нагрузка до 5 чел/га (мало обустроенная зона тихого отдыха);
- средне-регулируемый – нагрузка 6-20 чел/га (в достаточной степени обустроенная объектами рекреационного назначения зона активного отдыха);
- строго регулируемый – нагрузка более 20 чел/га (отдельные лесные участки зоны активного отдыха, которые должны быть максимально обустроены).

Примечание: Городских лесах муниципального образования г. Брянск есть участки требующие заключения договора аренды.

На каждый лесной участок, предоставленный в аренду должен быть разработан «проект освоения лесов».

Общественная рекреация возможна на значительной площади лесничества. Это места отдыха населения, туристов, приезжих гостей.

2.9. Нормативы, параметры и сроки разрешенного использования лесов для создания лесных плантаций и их эксплуатация

Согласно Приказу Рослесхоза от 14.12.2010 г. № 485 «Об утверждении особенностей использования, охраны, защиты, воспроизводства лесов, расположенных в водоохраных зонах, лесов, выполняющих функции защиты природных и иных объектов, ценных лесов, а также лесов, расположенных на особо- защитных участках лесов» использование лесов лесничества в целях создания лесных плантаций, учитывая их целевое назначение, не допускается.

2.10. Нормативы, параметры и сроки разрешенного использования лесов для выращивания лесных плодовых, ягодных, декоративных растений и лекарственных растений

Использование лесов лесничества для выращивания лесных плодовых, ягодных, декоративных и лекарственных растений согласно - Правил использования лесов для выращивания лесных плодовых, ягодных, декоративных растений, лекарственных растений (утверждены приказом Рослесхоза от 05.12.2011г. № 510), допускается на всей территории лесничества.

Использование лесов лесничества для выращивания лесных плодовых, ягодных, декоративных и лекарственных растений может ограничиваться или запрещаться в соответствии со статьей 27 Лесного кодекса Российской Федерации.

Лица, арендующие лесные участки для выращивания лесных плодовых, ягодных, декоративных растений, лекарственных растений, обязаны:

- составлять проект освоения лесов в соответствии с частью 1 статьи 88 Лесного кодекса Российской Федерации;
- осуществлять использование лесов в соответствии с проектом освоения лесов;
- соблюдать условия договора аренды лесного участка;
- осуществлять использование лесов способами и технологиями, предотвращающими возникновение эрозии почв, исключаящими или ограничивающими негативное воздействие на последующее воспроизводство лесов, а также на состояние водных и других природных объектов; - соблюдать правила пожарной безопасности в лесах и правила санитарной безопасности в лесах;
- в соответствии с частью 2 статьи 26 Лесного кодекса Российской Федерации подавать ежегодно лесную декларацию;
- в соответствии с частью 1 статьи 49 Лесного кодекса Российской Федерации представлять отчет об использовании лесов;
- в соответствии с частью 1 статьи 60 Лесного кодекса Российской Федерации представлять отчет об охране и о защите лесов;
- в соответствии с частью 4 статьи 91 Лесного кодекса Российской Федерации предоставлять в государственный лесной реестр в установленном порядке документированную информацию, предусмотренную частью 2 статьи 91 Лесного кодекса Российской Федерации.

Требования к использованию лесов для выращивания лесных плодовых, ягодных, декоративных растений, лекарственных растений.

Для выращивания лесных плодовых, ягодных декоративных растений, лекарственных растений используют, в первую очередь, нелесные земли из состава земель лесного фонда, а также необлесившиеся вырубki, прогалины и другие, не покрытые лесной растительностью земли, на которых невозможно естественное возобновление леса до посадки на них лесных культур; земли, подлежащие рекультивации (выработанные торфяники и др.).

Для выращивания лесных плодовых, ягодных, декоративных, лекарственных растений под пологом леса могут использоваться участки малоценных насаждений, не намеченные под реконструкцию. Использование лесных участков, на которых встречаются виды растений, занесенные в Красную книгу Российской Федерации,

Красные книги субъектов Российской Федерации, для выращивания лесных плодовых, ягодных, декоративных растений, лекарственных растений запрещается в соответствии со статьей 59 Лесного кодекса Российской Федерации. На лесных участках, используемых для выращивания лесных плодовых, ягодных, декоративных растений, лекарственных растений, химические и биологические препараты применяются в соответствии с Федеральным законом от 19 июля 1997 г. N 109-ФЗ "О безопасном обращении с пестицидами и агрохимикатами" (Собрание законодательства Российской Федерации, 1997, N 29, ст. 3510; 2003, N 2, ст. 153, ст. 167; 2004, N 27, ст. 2711; 2006, N 43, ст. 4412; 2008, N 26, ст. 3022; 2009, N 1, ст. 17, ст. 21; 2010, N 41 (ч. II), ст. 5189; 2011, N 30 (ч. I), ст. 4590, 4596).

2.10.1 Нормативы, параметры и сроки разрешенного использования лесов для выращивания посадочного материала лесных растений (саженцев, сеянцев)

Использование лесов для выращивания посадочного материала лесных растений (саженцев, сеянцев) осуществляется в соответствии с лесохозяйственным регламентом лесничества или лесопарка. Выращивание посадочного материала лесных растений (саженцев, сеянцев) представляет собой предпринимательскую деятельность, осуществляемую в целях воспроизводства лесов и лесоразведения. Для выращивания посадочного материала лесных растений (саженцев, сеянцев) лесные участки государственным учреждениям, муниципальным учреждениям предоставляются в постоянное (бессрочное) пользование, другим лицам - в аренду. Использование лесов для выращивания посадочного материала лесных растений (саженцев, сеянцев) может ограничиваться в соответствии со статьей 27 Лесного кодекса Российской Федерации.

Лица, использующие леса для выращивания посадочного материала лесных растений (саженцев, сеянцев), имеют право:

- осуществлять использование лесов в соответствии с условиями договора аренды лесного участка;
- создавать, согласно части 1 статьи 13 Лесного кодекса Российской Федерации, лесную инфраструктуру (лесные дороги, лесные склады и другую);
- размещать, согласно части 2 статьи 39.1 Лесного кодекса Российской Федерации, на предоставленных лесных участках теплицы, другие строения и сооружения;
- иметь другие права, если их реализация не противоречит требованиям законодательства Российской Федерации.

Лица, использующие леса для выращивания посадочного материала лесных растений (саженцев, сеянцев), имеют право:

- осуществлять использование лесов в соответствии с условиями договора аренды лесного участка;
- создавать, согласно части 1 статьи 13 Лесного кодекса Российской Федерации, лесную инфраструктуру (лесные дороги, лесные склады и другую);
- размещать, согласно части 2 статьи 39.1 Лесного кодекса Российской Федерации, на предоставленных лесных участках теплицы, другие строения и сооружения;
- иметь другие права, если их реализация не противоречит требованиям законодательства Российской Федерации.

Лица, использующие леса для выращивания посадочного материала лесных растений (саженцев, сеянцев), обязаны:

- составлять проект освоения лесов в соответствии с частью 1 статьи 88 Лесного кодекса Российской Федерации;
- осуществлять использование лесов в соответствии с проектом освоения лесов;
- соблюдать условия договора аренды лесного участка;
- осуществлять использование лесов для выращивания посадочного материала лесных растений (саженцев, сеянцев) способами и технологиями, предотвращающими возникновение эрозии почв, исключаящими или ограничивающими негативное воздействие на последующее воспроизводство лесов, а также на состояние водных и других природных объектов;
- соблюдать правила пожарной безопасности в лесах и правила санитарной безопасности в лесах;
- в соответствии с частью 2 статьи 26 Лесного кодекса Российской Федерации подавать ежегодно лесную декларацию;
- в соответствии с частью 1 статьи 49 Лесного кодекса Российской Федерации представлять отчет об использовании лесов;
- в соответствии с частью 1 статьи 60 Лесного кодекса Российской Федерации представлять отчет об охране и о защите лесов;-в соответствии с частью 4 статьи 91 Лесного кодекса Российской Федерации представлять в государственный лесной реестр в установленном порядке документированную информацию, предусмотренную частью 2 статьи 91 Лесного кодекса Российской Федерации;
- выполнять другие обязанности, предусмотренные законодательством Российской Федерации.

Требования к использованию лесов для выращивания посадочного материала лесных растений (саженцев, сеянцев)

Для выращивания посадочного материала лесных растений (саженцев, сеянцев) используют, в первую очередь, не покрытые лесом земли из состава земель лесного фонда, а также необлесившиеся лесосеки, прогалины и другие, не покрытые лесной растительностью, земли иных категорий, на которых располагаются леса. Для выращивания посадочного материала лесных растений (саженцев, сеянцев) используются улучшенные и сортовые семена лесных растений или, если такие семена отсутствуют, нормальные семена лесных растений. Для выращивания посадочного материала лесных растений (саженцев, сеянцев) не допускается применение нерайонированных семян лесных растений, а также семян лесных растений, посевные и иные качества которых не проверены. Использование лесных участков, на которых встречаются виды растений, занесенные в Красную книгу Российской Федерации, Красные книги субъектов Российской Федерации, для выращивания посадочного материала лесных растений (саженцев, сеянцев) запрещается в соответствии со статьей 59 Лесного кодекса Российской Федерации.

2.11. Нормативы, параметры и сроки разрешенного использования лесов по геологическому изучению недр, для разработки месторождений полезных ископаемых

Использование лесов лесничества для выполнения работ по геологическому изучению недр, для разработки месторождений полезных ископаемых, согласно их целевого назначения, не допускается- Статья 105 п.5. Лесного кодекса Российской Федерации.

2.12. Нормативы, параметры и сроки разрешенного использования лесов для строительства и эксплуатации водохранилищ и иных искусственных водных объектов, а также гидротехнических сооружений и специализированных портов

Использование лесов для строительства и эксплуатации водохранилищ, иных искусственных водных объектов, а также гидротехнических сооружений, специализированных портов осуществляется в соответствии со статьями 21 и 44 Лесного кодекса .

Использование лесов лесничества для строительства и эксплуатации водохранилищ и иных искусственных водных объектов, а также гидротехнических сооружений пока не отмечено, однако в силу природно-географического расположения водных объектов на территории лесничества существуют предпосылки строительства гидротехнических и берегоукрепляющих сооружений.

Лесные участки используются для строительства и эксплуатации водохранилищ, иных искусственных водных объектов, а также гидротехнических сооружений в соответствии с водным законодательством.

Лесные участки, предоставляются гражданам и юридическим лицам в постоянное (бессрочное) пользование (статья 9 Лесного кодекса) или предоставляется в аренду на срок от 1 до 49 лет (пункт 3 статья 72).

Имеющиеся водные объекты могут использоваться (рассматриваться) как элементы ландшафта при организации территории соответствующего лесного участка, переданного в аренду для использования лесов в рекреационных целях; элементом благоустройства лесов.

2.13. Нормативы, параметры и сроки, разрешенного использования лесов для строительства, реконструкции, эксплуатации линейных объектов

Использование лесов для строительства, реконструкции, эксплуатации линейных объектов осуществляется в соответствии со статьей 21 Лесного кодекса и Правилами использования лесов для строительства, реконструкции, эксплуатации линейных объектов (утверждены приказом Рослесхоза от 10.06.2011 г. № 223).

Лесные участки для строительства, реконструкции и эксплуатации линейных объектов, предоставляются гражданам и юридическим лицам в соответствии со статья 9 Лесного кодекса , в постоянное (бессрочное) пользование или предоставляются в аренду на срок от 1 до 49 лет (пункт 3 статья 72 Лесного кодекса).

В целях строительства, реконструкции и эксплуатации линейных объектов используются, прежде всего нелесные земли, а при отсутствии на лесном участке таких земель - участки невозобновившихся вырубок, гарей, пустошей, прогалины, а также площади, на которых произрастают низкополнотные и наименее ценные лесные насаждения. Использование иных лесных участков для указанных целей допускается в случае отсутствия других вариантов возможного размещения линейных объектов.

При использовании лесов в целях строительства, реконструкции и эксплуатации автомобильных дорог исключаются случаи, вызывающие нарушения поверхностного и внутрипочвенного стока вод, затопление или заболачивание лесных участков вдоль дорог.

Осуществление строительства, реконструкции и эксплуатации линейных объектов должно исключать развитие эрозионных процессов на занятой и прилегающей территории.

На лесных участках, предоставленных в аренду, постоянное (бессрочное) пользование в целях строительства, реконструкции и эксплуатации линейных объектов, рубка лесных насаждений осуществляется в соответствии с проектом освоения лесов.

В охранных и санитарно защитных зонах, предназначенных для обеспечения безопасности граждан и создание необходимых условий для эксплуатации линейных объектов, рубка лесных насаждений осуществляется в соответствии с установленным режимом указанных зон, по согласованию с предоставившими в пользование лесной участок органами государственной власти в пределах их компетенции, определенной в соответствии со статьями 81-84 Лесного кодекса Российской Федерации.

Допускается периодическая расчистка трасс линий электропередачи (ЛЭП) и связи от древесной и кустарниковой растительности высотой более 4 метров путем ее вырубki, уничтожение химическим и комбинированным способом.

Отдельные деревья или группы деревьев, растущие вне просеки и угрожающие падением на провода или опоры ЛЭП и связи, должны своевременно вырубаться. В опушках леса, примыкающих к ЛЭП или линиям связи (охранная зона), в обязательном порядке убираются зависшие деревья.

При использовании лесов в целях строительства, реконструкции и эксплуатации линейных объектов исключаются случаи:

- повреждения лесных насаждений, растительного покрова и почв за пределами предоставленного лесного участка;
- захламления прилегающих территорий за пределами предоставленного лесного участка строительным и бытовым мусором, отходами древесины, иными видами отходов;
- загрязнения площади предоставленного лесного участка и территории за его пределами химическими и радиоактивными веществами;
- проезд транспортных средств и иных механизмов по произвольным, неустановленным маршрутам за пределами предоставленного лесного участка.

Лица, осуществляющие использование лесов в целях строительства, реконструкции и эксплуатации линейных объектов, обеспечивают:

- регулярное проведение очистки предоставленного лесного участка, примыкающих опушек леса, искусственных и естественных водотоков от

захламленности строительными, лесосечными, бытовыми и иными отходами, мусором;

- восстановление нарушенных производственной деятельностью дорог, осушительных каналов, дренажных систем, шлюзов, мостов, других гидромелиоративных сооружений, квартальных столбов, квартальных просек;

- принятие необходимых мер по устранению аварийных ситуаций и лесных пожаров, а также ликвидации их последствий, возникших по вине указанных лиц.

Земли, нарушенные или загрязненные при использовании лесов для строительства, реконструкции и эксплуатации линейных объектов, подлежат рекультивации в срок не более 1 года после завершения соответствующего этапа работ.

По всей ширине трасс ЛЭП или линий связи на участках с нарушенным почвенным покровом при угрозе развития эрозии должна проводиться рекультивация земель с посевом трав (или) посадкой кустарников.

В соответствии с частью 2 статьи 20 Лесного кодекса Российской Федерации право собственности на древесину, которая получена при использовании лесов, расположенных на землях лесного фонда, в целях строительства, реконструкции, эксплуатации линейных объектов, принадлежит Российской Федерации. реализация указанной древесины осуществляется в порядке, установленном Постановлением Правительства Российской Федерации от 23 июля 2009 г. № 604 «О реализации древесины, которая получена при использовании лесов, расположенных на землях лесного фонда, в соответствии со статьями 43-46 Лесного кодекса Российской Федерации.

2.14. Нормативы, параметры и сроки разрешенного использования лесов для переработки древесины и иных лесных ресурсов

В соответствии с частью 2 статьи 14 Лесного кодекса и Приказа Рослесхоза от 14.12.2010 г. № 485 в лесах, расположенных в водоохранных зонах, лесах, выполняющих функции защиты природных и иных объектов, ценных лесах и лесах, расположенных на особо защитных участках лесов, создание лесоперерабатывающей инфраструктуры запрещено.

2.15. Нормативы, параметры и сроки разрешенного использования лесов для религиозной деятельности

Использование Городских лесов муниципального образования г. Брянск для осуществления религиозной деятельности не противоречит их целевому назначению, и может осуществляться религиозными организациями в соответствии с Федеральным законом от 26.09.1997г. № 125-ФЗ «О свободе совести и религиозных объединениях».

В соответствии со статьей 47 Лесного кодекса Российской Федерации, лесные участки, находящиеся в государственной собственности, предоставляются религиозным организациям для осуществления религиозной деятельности в безвозмездное пользование.

На территории лесничества нет природных объектов культового поклонения, поэтому нормативы, параметры и сроки разрешенного использования лесов для осуществления религиозной деятельности в рамках настоящего лесохозяйственного регламента не рассматриваются.

2.16. Нормативы и требования к охране, защите и воспроизводству лесов

2.16.1. Нормативы мероприятий по противопожарному устройству лесов, загрязнения и иного негативного воздействия

2.16.1.1. Нормативы мероприятий по противопожарному обустройству лесов

Нормативы мероприятий по охране лесов лесничества от пожаров (противопожарному обустройству) разработаны в соответствии с Правилами пожарной безопасности в лесах, утвержденными постановлением Правительства Российской Федерации от 30.06.2007г. № 417, и приказом Федерального агентства лесного хозяйства от 05.07. 2011 г. №287 «Об утверждении классификации природной пожарной опасности лесов и классификации пожарной опасности в лесах в зависимости от условий погоды».

Правила пожарной безопасности в лесах предусматривают, что в целях обеспечения пожарной безопасности в лесах, осуществляются мероприятия:

1. Противопожарное обустройство лесов, в том числе строительство и содержание (ремонт) дорог противопожарного назначения, прокладка просек, устройство противопожарных разрывов, создание противопожарных барьеров;

2. Создание систем, средств предупреждения и тушения лесных пожаров, содержание этих систем и средств, а также формирование запасов горюче-смазочных материалов на период высокой пожарной опасности;

3. Мониторинг пожарной опасности в лесах;
4. Разработка планов тушения лесных пожаров;
5. Тушение лесных пожаров;
6. Иные меры пожарной безопасности в лесах.

Согласно пункта 5 Правил пожарной безопасности в лесах (2007г.) по пунктам 1.2 (см. выше) на лесных участках, предоставленных в аренду, мероприятия осуществляются арендаторами этих лесных участков на основании проекта освоения лесов.

На основании пункта 7 «Правил пожарной безопасности в лесах (2007г.)» привлечение юридических лиц и граждан для тушения лесных пожаров осуществляется в соответствии с федеральным законом «О защите населения и территорий от чрезвычайных ситуаций природного и техногенного характера».

Таблица 2.16.1.1.1.

Распределение территории лесничества
по классам природной пожарной опасности

№ п/п	Наименование лесничества	Площадь по классам природной пожарной опасности					Итого	Средний класс
		I	II	III	IV	V		
1	2	3	4	5	6	7	8	9
1	Городские леса муниципального образования г. Брянск.	2,2986	10,3053	395,3079	359,9404	334,3839	1102,2361	3,9
	Итого	2,2986	10,3053	395,3079	359,9404	334,3839	1102,2361	
	%	0,2	0,9	35,8	32,6	30,3	100	

Примечание: Распределение территории лесничества по классам природной пожарной опасности произведено в соответствии с приказом Федерального агентства лесного хозяйства от 05.07.2011 г. № 287.

Таблица 2.16.1.1.2.

Нормативы мероприятий по охране лесов от пожаров,
от загрязнения и от иного негативного воздействия

Мероприятия	Единица измерения	Рекомендуемые объемы	Сроки проведения
1	2	3	4
1. Предупредительные мероприятия:			
1.1 Изготовление постоянных стендов	шт.	3	постоянно
1.2. Установка предупредительных аншлагов	шт.	20	2017 с последующим содержанием
1.3. Устройство и содержание водозаборов	шт.	5	-«-
1.4. Устройство мест отдыха и купания	шт.	5	-«-
2. Мероприятия по ограничению распространения пожаров:			
2.1. Устройство противопожарных барьеров (минерализованных полос)	км	25	ежегодно
2.2. Уход за противопожарными барьерами (минерализованными полосами)	км	75	ежегодно
3. Дорожное строительство			
3.1 Строительство дорог	км		ежегодно
3.2 Ремонт дорог	км	-	ежегодно
4. Мероприятия по борьбе с лесными пожарами			
4.1. Наем пожарных сторожей	чел.	3	ежегодно на пожароопасный период
4.2. Организация маршрутов патрулирования	<u>кол-во</u> чел.	<u>3</u> 3	ежегодно на пожароопасный период
4.3. Организация пунктов противопожарного инвентаря	пункт	3	постоянно
4.4. Организация добровольных пожарных дружин (ДПД)	кол-во чел.	-	постоянно в пожароопасный период
4.5. Противопожарная пропаганда	тыс.руб.	по мере необходимости в полном объеме	

Состояние и качество противопожарных барьеров (минерализованных полос, противопожарных разрывов) должно соответствовать ОСТу 56-103-98, утвержденному приказом Федеральной службы лесного хозяйства России от 24.02.1998 г. № 38.

При передаче лесных участков в аренду, объемы (нормативы) противопожарных мероприятий, предусматриваются на данные лесные участки проектом освоения лесов, с учетом лесохозяйственного регламента и выполняются в полном объеме арендатором лесных участков.

Создание системы предупреждения и тушения лесных пожаров на территории лесничества включает в себя:

- проведение организационно-технических мероприятий по размещению муниципального заказа на охрану лесов;
- обучение персонала подрядчика, получившего муниципальный контракт на охрану лесов;
- обеспечения лесопользователями, которым лесные участки переданы в аренду или другие формы использования, выполнения проекта освоения лесных участков в части обеспечения их пожарной безопасности;
- информирование населения о состоянии пожарной обстановки в лесах, и разъяснение требований Правил пожарной безопасности в лесах.

Мониторинг пожарной опасности в лесах включает в себя:

- учет и анализ изменений уровня пожарной опасности в лесах, произошедших в результате проводимых противопожарных и иных специальных мероприятий (изменение класса горимости) – проводится на основании ежегодных изменений, вносимых в учет лесов;
- учет и анализ уровня пожарной опасности в лесах, обусловленный погодными факторами (изменение класса пожарной опасности по условиям погоды) – проводится на основании данных метеослужб и главного управления МЧС по Брянской области.

Территория Городских лесов муниципального образования г. Брянск относится к зоне наземного пожарного мониторинга.

Инспектор Городских лесов муниципального образования г. Брянск по результатам мониторинга принимает необходимые дополнительные меры по повышению противопожарной устойчивости лесов, вплоть до ограничения посещений отдельных лесных участков.

Иные меры пожарной безопасности в лесах.

В числе иных мер по обеспечению пожарной безопасности лесов особое внимание следует уделить лесопожарной пропаганде и мероприятиям по предупреждению и ограничению распространения лесных пожаров.

В рамках организации и ведения лесопожарной пропаганды наиболее эффективными мероприятиями являются:

- изготовление и установка в наиболее посещаемых местах информационных и предупреждающих аншлагов противопожарной и природоохранной тематики;
- изготовление и распространение листовок и агиток противопожарной и природоохранной тематики;
- публикация статей и призывов лесопожарной и природоохранной тематики в периодической печати, выступления на радио и телевидении;
- оповещение населения через средства массовой информации о пожарной обстановке в лесах.

Мероприятия по предупреждению и ограничению распространения лесных пожаров включают в себя:

- регулирование состава древостоя при проектировании и проведении лесовосстановительных и лесохозяйственных мероприятий;
- уборка из насаждений сухостойных и суховершинных деревьев;
- своевременная очистка мест рубок и ликвидация внелесосечной захламленности;
- создание системы противопожарных барьеров (минерализованных полос);
- устройство достаточно разветвленной сети лесных дорог;
- устройство пожарных водоемов;
- другие мероприятия, предусмотренные проектом противопожарного устройства лесных участков лесничества.

При проведении противопожарных мероприятий следует руководствоваться Правилами пожарной безопасности в лесах, утвержденным постановлением Правительства Российской Федерации от 30.06.2007 г. № 417 и приказом Федерального агентства лесного хозяйства от 05.07.2011г. № 287 «Об утверждении классификации природной пожарной опасности лесов и классификации пожарной опасности в лесах в зависимости от условий погоды».

Нормы обеспечения противопожарным оборудованием и техникой, средствами тушения лесных пожаров регламентируются приказом МПР от 28.03.2014 г. № 161 «Об утверждении видов средств предупреждения и тушения лесных пожаров, нормативов обеспеченности данными средствами лиц, использующих леса, норм наличия средств предупреждения и тушения лесных пожаров при использовании лесов».

2.16.1.2. Требования к охране лесов от загрязнения и иного негативного воздействия

1. Поступление в природную среду любых твердых, жидких, газообразных веществ, микроорганизмов или видов энергии (звукового, электромагнитного или радиоактивного излучения) в количествах, вызывающих изменение состава и свойств компонентов природы и оказывающих вредное воздействие на человека, флору и фауну, считается загрязнением окружающей среды. По происхождению загрязнения разделяются на антропогенные и естественные, по воздействию на организмы и экосистемы – на механические, физические, биологические и химические.

При проведении мероприятий назначенных в лесохозяйственном регламенте, должны учитываться причины загрязнения от проводимых мероприятий, приниматься всё возможное для сокращения загрязнения окружающей среды.

Земли лесного фонда по своему назначению представлены двумя основными группами:

- лесной – предназначенной для выращивания насаждений;
- нелесной – представленной угодьями, не используемыми в лесном хозяйстве землями и землями специального назначения.

Перечисленные категории земель кардинально отличаются по степени антропогенного воздействия.

Если в первой группе воздействие человека носит временный характер и необходимо обеспечить сохранность леса, то вторая группа утратила свойство лесного биогеоценоза и рассматривается в качестве необходимой инфраструктуры, оказывающей воздействие на окружающую среду, в том числе на лес.

Соответственно, оценка и величина антропогенного воздействия на эти категории земель различны. Основное воздействие на лесные земли при выполнении мероприятий лесохозяйственного регламента происходит в процессе лесопользования и прежде всего, заготовки древесины и рекреации.

В процессе заготовки древесины образуются следующие группы отходов:

- древесные отходы;
- отходы от работы техники и транспорта;
- бытовые отходы.

При заготовке и вывозке древесины при организации заготовки в спелых и перестойных насаждениях (рубки главного пользования) образуются следующие отходы на 1 тыс.м³ заготовленной древесины. Класс опасности отходов приведен в соответствии с федеральным классификационным каталогом отходов, утвержденного Приказом Росприроднадзора от 18.07.2014 N 445 "Об утверждении федерального классификационного каталога отходов" .

Таблица 2.16.1.2.1.

Характеристика и объем отходов по классам опасности

Наименование отходов	Количество отходов, тонн на 1 тыс.м ³
Отходы II класса опасности	
Аккумуляторная кислота	0,00022
Отходы III класса опасности	
Отходы синтетических и минеральных масел (отработанное моторное и трансмиссионное масло)	0,0158
Индустриальное масло	0,000322
Нефтешлам при зачистке резервуаров	0,0015
Нефтешлам (проливы ГСМ)	0,0004
Промасленные фильтры	0,001
Ветошь промасленная	0,0011
Уловленные нефтепродукты очистных сооружений ливневых стоков и мойки автомобилей	0,003
Итого	0,023342
Отходы IV класса опасности	
Лесосечные отходы (сучья, вершинки, малоценная древесина)*	130,0

Окончание таблицы 2.16.1.2.1.

1	2
Отходы древесные (козырьки, отхода раскряжевки)	16,0
Лом черных металлов, пыль абразивно-металлическая, огарки сварочных электродов	0,00003
Лом абразивных изделий	0,00038
Отработанные аккумуляторы без электролита	0,0025
Осадок (шлам) нейтрализации электролита	0,00023
Отработанные шины	0,006
Лом цветных металлов	0,00037
Зола древесная	0,0036
Пыль твердых частиц из бункеров циклонов котельной	0,000302
Осадок из очистных сооружений бытовых и ливневых сточных вод	0,004
Твердые бытовые отходы (ТБО)	0,0384
Отходы потребления подобные ТБО	0,0012
Отходы медпункта	0,000096
Пищевые отходы пунктов общественного питания	0,0074
Итого:	146,0645
Всего:	146,08784

*Примечание: лесосечные древесные отходы по критерию опасности относятся к отходам V класса опасности, но вследствие отсутствия подтверждения данного класса опасности экспериментальным методом классифицируются как отходы IV класса опасности.

Данные таблицы 2.16.1.2.1 носят усредненный характер и в зависимости от способов рубок, видов древесного лесопользования могут существенно отличаться по количеству отходов, но отнесение их к классам опасности остается неизменным.

Последнее свидетельствует о преобладании в составе отходов IV-V классов опасности.

Данное обстоятельство учитывается в соответствующих нормативных документах, регулирующих возможность и виды пользования древесиной.

Оценивая воздействие заготовки древесины на состояние биоценоза, следует учитывать его сложившийся антропогенный характер, а также позитивную роль хозяйственных мероприятий в сохранении целевых пород и создании «нормальных» лесных насаждений.

Наряду с заготовкой древесины на лесные земли существенное влияние оказывает рекреационное лесопользование. Наиболее существенными и контролируруемыми показателями антропогенного воздействия при этом виде лесопользования является дигрессия лесной среды и сохранение площади лесных земель в составе лесного участка.

Первый показатель определяется по параметрам, приведенным в таблице 2.16.1.2.2.

Шкала оценки рекреационной деградации лесной среды

Характеристика участка	Стадии рекреационной деградации
1	2
<p>Признаков нарушения лесной среды нет, рост и развитие деревьев и кустарников нормальное, механические их повреждения отсутствуют; подрост (разновозрастный) и подлесок жизнеспособные. Моховой и травяной поров из характерных для данного типа леса видов; подстилка (пружинящая) не нарушена. Регулирование рекреации не требуется.</p>	1
<p>Незначительное изменение лесной среды и ухудшение роста и развития деревьев и кустарников, единичные их механические повреждения; подрост (разновозрастный) и подлесок жизнеспособные, средней густоты, имеют до 20% поврежденных и усохших экземпляров. Проективное покрытие мхов до 20%, травяного покрова – до 50% (из них 1/10 – луговая растительность); нарушение подстилки незначительное, почва и подстилка слегка уплотнены; отдельные корни деревьев обнажены, вытоптано до минеральной части почвы до 5% площади. Требуется регулирование рекреационной деятельности.</p>	2
<p>Значительное изменение лесной среды, рост и развитие деревьев ослаблены, до 10% стволов с механическими повреждениями; подрост (одновозрастный) и подлесок угнетены, средней густоты или редкие, 21-50% поврежденных и угнетенных экземпляров. Мхи у стволов деревьев, их проективное покрытие 70-60% (из них 2/10 луговой растительности, появляются сорняки). Подстилка и почва значительно уплотнены, довольно много обнаженных корней деревьев, вытоптано до минеральной части почвы 6-40% площади. Требуется активное регулирование рекреационной деятельности.</p>	3
<p>Сильно нарушена лесная среда древесной растительности куртинно-лугового типа, деревья значительно угнетены, 11-20% стволов с механическими повреждениями; подрост и подлесок нежизнеспособные (преимущественно в куртинах), редкие или отсутствуют, поврежденных или усохших экземпляров более 50%. Мхи отсутствуют, проективное покрытие травяного покрова 59-40% (в том числе до 1/2 занимают луговая растительность и сорняки). Много обнаженных корней деревьев, подстилка на открытых местах отсутствует, вытоптано до минеральной части почвы 41-60% площади. Необходимо строгое ограничение рекреационной деятельности</p>	4

Окончание таблицы 2.16.1.2.2.

1	2
Лесная среда деградирована; древостой разрежен, куртинно-лугового типа, деревья сильно ослаблены или усыхают, более 20% с механическими повреждениями; подрост, подлесок, мхи, подстилка отсутствуют, проективное покрытие травяного покрова до 10% (в том числе до 3/4 занимают луговая растительность и сорняки), корни большинства деревьев обнажены и повреждены. Вытоптано до минеральной части почвы более 60% площади. Рекреация не допускается.	5

Таблица 2.16.1.2.3.

Показатели предельно допустимых нагрузок на рекреационные леса
(леса лесопарковых и зеленых зон по состоянию на 01.01.2017г)

Условия, регламентирующие допустимые рекреационные нагрузки	Площадь рекреационных лесов, га	Предельно допустимое число посетителей леса (рекреационная нагрузка), чел.	
		на 1 га площади	на общую площадь (по среднему показателю нагрузки)
1	2	3	4
Типы условий местопроизрастания :			
A1,2,3;B1,2,3,C1,2,3	1102,2361	6 – 10	11022
Итого:	1102,2361		11022

Сохранение площади лесных земель в составе арендных лесных участков является важнейшей задачей органов управления и контроля.

Выполнение этой задачи зависит от фиксации состояния земель на дату передачи лесного участка в аренду. Эта работа выполняется в соответствии со ст. 69 Лесного кодекса (проектирование лесных участков), при наличии целевого финансирования, или в процессе производства натуральных работ при составлении «Проекта освоения лесов».

Фиксация состояния площадей позволит осуществить контроль условия ст. 41 Лесного кодекса о возведении временных построек и осуществлении их благоустройства на нелесных и не покрытых лесом землях.

Антропогенное воздействие на леса, связанное с эксплуатацией этих объектов, определяется их целевым назначением и уменьшением их отрицательного воздействия связано с рекультивацией нарушенных при строительстве земель, противопожарным обустройством прилегающих территорий.

Целевые показатели антропогенных нагрузок на леса определяются по трем направлениям:

- строительство и эксплуатация технических объектов, влияющих на лес;
- осуществление всех видов лесопользования;
- организация мероприятий по охране, защите и воспроизводству лесов.

Задача снижения антропогенных нагрузок при строительстве технических объектов определяется действием Федерального закона от 01.01.2002г. № 7-ФЗ

«Об охране окружающей среды», по требованию которого в проектах строительства производится оценка вредного воздействия проектных мероприятий на окружающую среду (ОВОС).

Правильность решений, заложенных в проектах строительства и эксплуатации, контролируется в соответствии с Федеральным законом от 19.07.1995г. № 174-ФЗ «Об экологической экспертизе».

Задачей органов управления и контроля в области лесного хозяйства в отношении таких объектов является проверка соблюдения требований по прохождению экологической экспертизы и контроля за исполнением проектных решений.

Антропогенное влияние на лес в процессе всех видов лесопользования регулируется системой мероприятий, разрабатываемых в «Проектах освоения лесов». В условиях области, при наличии предпринимательской деятельности, наибольшее антропогенное воздействие оказывают рекреация, заготовка древесины, ведение охотничьего хозяйства, выполнение работ по разработке месторождений полезных ископаемых.

К целевым показателям по уменьшению антропогенного воздействия в отношении рекреационных объектов следует отнести следующие условия, в обязательном порядке закладываемые в «Проекты освоения лесов».

1. Проектирование возведения временных целевых сооружений только на нелесных и не покрытых лесом землях, с сохранением лесных земель не менее 50-60% общей площади лесного участка.

2. Проектирование специальных мероприятий по уменьшению дигрессии среды, при этом на участках с третьей и более степенью дигрессии такие мероприятия обязательны.

3. При преобладании в составе лесного участка нелесных или не покрытых лесом земель проектируются мероприятия по увеличению покрытых лесом земель.

В объектах, арендуемых для заготовки древесины процесс антропогенного воздействия регламентируется комплексом мер по соблюдению «Правил ...», «Наставлений ...» по всему технологическому циклу от проектирования способов заготовки до лесовосстановления вырубленных площадей,

Дополнительно к определенному комплексу мер в условиях области устанавливается требование по запрещению переруба и равномерному освоению расчетных лесосек в пределах хозсекций (пород).

Использование расчетной лесосеки, ввиду применения экономических и технических условий, устанавливается как среднее за 5-летний период. При использовании лесов в сфере охотничьего хозяйства целевым показателем по уменьшению нагрузки на лес является требование по сохранению оптимальной численности животных и, прежде всего, копытных.

Обязательства пользователей животного мира по предотвращению ущерба среде обитания закреплены в статье 26 «Закона о животном мире».

Юридические лица и граждане, причинившие вред объектам животного мира и среде их обитания, возмещают нанесенный ущерб добровольно, либо по решению суда или арбитражного суда в соответствии с таксами и методиками исчисления ущерба животному миру, а при их отсутствии – по фактическим затратам на компенсацию обитания, с учетом понесенных убытков, в том числе упущенной выгоды.

В случае невозможности предотвратить ущерб, нанесенный в результате жизнедеятельности объектов животного мира сельскому, водному и лесному

хозяйству, убытки возмещаются из фондов экологического страхования, если пользователь животным миром является членом такого фонда.

Ущерб должен быть взыскан с пользователей животным миром, если они не приняли реальных и необходимых мер по предотвращению или уменьшению ущерба на закрепленных за ними территориях, акваториях. В случаях, если специально уполномоченные государственные органы по охране, контролю и регулированию использования объектов животного мира и среды их обитания необоснованно ограничивают пользователей животным миром в изъятии объектов животного мира, наносящих ущерб сельскому, водному и лесному хозяйствам, ответственность за нанесенный ущерб несут должностные лица соответствующего специально уполномоченного государственного органа по охране, контролю и регулированию использования объектов животного мира и среды их обитания.

Применение указанной статьи зависит, прежде всего, от выполнения значений оптимальной численности и, следовательно, от величины отстрела.

Существенный вред лесным экосистемам наносит разработка месторождений полезных ископаемых. Основной мерой, обеспечивающей восстановление лесной среды после разработки месторождений, является рекультивация земель. Технология рекультивации, график ее проведения детально рассматриваются в «Проектах освоения лесов», и задача органов управления состоит в надлежащем контроле за ходом работ по рекультивации.

Третья группа факторов, оказывающих влияние на лес, представлена мероприятиями по охране, защите и воспроизводству лесов. Эти мероприятия призваны улучшать состояние лесов, обеспечивают его охрану и защиту, их проведение регламентируется комплексом нормативных документов. При практическом применении возможных технических решений предпочтение следует отдавать мероприятиям с меньшим объемом искусственного воздействия на леса.

2.16.2. Нормативы мероприятий по защите лесов

от вредных организмов

2.16.2.1. Нормативы мероприятий по защите от вредных организмов

Мероприятия по защите от вредных организмов предусмотрены согласно Правил санитарной безопасности в лесах, утвержденных Постановлением Правительства от 29.06.2007 г. № 414, Методических документов, утвержденных Приказом федерального агентства лесного хозяйства от 15.05.2015 № 159.

Общее санитарное состояние Городских лесов муниципального образования г. Брянск можно оценить как удовлетворительное. На момент составления лесохозяйственного регламента, по данным лесоустройства, очагов вредителей и болезней леса не выявлено.

Крупные очаги массового размножения хвое-листогрызущих вредителей отсутствуют. Из болезней леса наиболее распространены : смоляной рак и стволовая гниль.

Согласно данным последних материалов лесоустройства, с учетом текущих изменений в результате хозяйственной деятельности в лесах лесничества учтено сухостойного леса 859,75.м³ или 10% от общего запаса. Выявленный объем

сухостойного леса и захламленности является естественным отпадом и не является тревожным фактором в санитарном отношении.

В целях оздоровления насаждений и недопущения распространения вредителей и болезней леса, необходимо ежегодно проводить на территории лесничества лесозащитные мероприятия и санитарно-оздоровительные мероприятия, связанные с вырубкой погибших и поврежденных деревьев.

В лесах лесничества при проведении лесозащитных мероприятий не рекомендуется применять ядохимикаты, а следует ориентироваться на механические, биотехнические и лесохозяйственные меры борьбы.

Таблица 2.16.2.1.
Нормативы мероприятий по защите лесов от вредных организмов

№№	Мероприятия	Един. измер.	Рекомендуемые объемы	Сроки проведения
1	2	3	4	5
1.	Лесопатологическое обследования	тыс.га	1,1	Ежегодно
2.	Почвенные раскопки	ям		Ежегодно
3.	Феромонный надзор	тыс.га	1,1	Ежегодно
4.	Локализация и ликвидация очагов вредных организмов	га	По мере необходимости в полном объеме	
5.	Биотехнические меры борьбы:			
	– изготовление и развешивание искусственных гнездовий	шт.	60	Ежегодно
	– изготовление и развешивание кормушек для птиц	шт.	100	Ежегодно
6	Организация уголков защиты	шт.	1	Постоянно

В зависимости от появления и развития очагов вредителей и болезней леса, изменения санитарного состояния насаждений, рекомендуемые виды и объемы лесозащитных мероприятий должны уточняться и корректироваться на основании лесопатологических обследований.

При выполнении мероприятий по лесозащите необходимо руководствоваться Правилами санитарной безопасности в лесах, утвержденными постановлением Правительства Российской Федерации 29.06.2007г. № 414, а также Методических документов, утвержденных Приказом федерального агентства лесного хозяйства от 15.05.2015 № 159.

Примечание: При передаче лесных участков в аренду, лесозащитные мероприятия на арендных лесных участках, предусматриваются проектом освоения лесов и в полном объеме выполняются арендатором лесных участков.

2.16.2.2. Нормативы и параметры санитарно-оздоровительных мероприятий

Таблица 2.16.2.2.

Нормативы и параметры санитарно-оздоровительных мероприятий

№№ п/п	Показатели	Един. измери я	Рубка погибших и поврежденных лесных насаждений			Очистка лесов от захламле нности	Итого
			всего	в том числе:			
				сплошн ая	выборочна я		
1	2	3	4	5	6	7	8
Группа пород – твердолиственные							
1.	Выявленный фонд по лесоводственным требованиям	га				4,78	4,78
		м ³ <u>сыр.</u> сух				- 48	- 48
2.	Срок повторяемости	лет				2	
3.	Ежегодный размер пользования:						
	площадь	га				2,39	2,39
	выбираемый запас:						
	- корневой	м ³ <u>сыр.</u> сух				24	24
	- ликвидный	м ³ <u>сыр.</u> сух					
	- деловой	м ³ <u>сыр.</u> сух					
Группа пород-мягколиственные							
1	Выявленный фонд по лесоводственным требованиям	га				18,44	18,44
		м ³ <u>сыр.</u> сух				184	184
2	Срок вырубki или уборки	лет				2	
3	Ежегодный размер пользования:						
	площадь	га				9,22	9,22
	выбираемый запас:						
	- корневой	т.м ³ <u>сыр.</u> сух				92	92
	- ликвидный	т.м ³ <u>сыр.</u> сух					
	- деловой	т.м ³ <u>сыр.</u>					

		сух					
Всего по лесничеству							
1.	Выявленный фонд по лесоводственным требованиям	га				23,22	23,22
		т.м ³ сыр. сух.					
2.	Срок вырубki или уборки	лет					
3.	Ежегодный размер пользования:						
	площадь	га				11,61	11,61
	выбираемый запас:						
	- корневой	т.м ³ сыр. сух.				116	116
	- ликвидный	т.м ³ сыр. сух					
	- деловой	т.м ³ сыр. сух				-	

По всей территории лесничества должна проводиться очистка леса от захламливания и мусора.

При проведении санитарно – оздоровительных мероприятий в памятниках природы обязательно заключение о целесообразности от департамента охраны окружающей среды и природопользования Брянской области.

Согласно пунктам 30, 31 Правил санитарной безопасности в лесах, утвержденных постановлением Правительства Российской Федерации от 29.06.2007 г. № 414, при выявлении лесов, требующих проведения санитарно-оздоровительных мероприятий, которые не предусмотрены лесохозяйственным регламентом, а также проектом освоения лесов, указанные мероприятия планируются на основании материалов лесопатологического обследования.

По результатам лесопатологического обследования осуществляется корректировка лесохозяйственного регламента и проекта освоения лесов.

Единый порядок и условия организации защиты лесов от вредных организмов и других негативных факторов воздействия на лес, а также санитарные требования к использованию лесов направленные на поддержание полезных функций леса регламентируются:

- постановлением Правительства от 29.06.2007 г. № 414 «Об утверждении Правил санитарной безопасности в лесах»;

- Приказом федерального агентства лесного хозяйства от 15.05.2015 № 159 «Об утверждении Методических документов».

В целях осуществления санитарной безопасности в лесах осуществляются:

- лесопатологические обследования;
- санитарно-оздоровительные мероприятия;
- авиационные и наземные работы по локализации и ликвидации очагов вредных организмов;
- установление санитарных требований к использованию лесов.

Проведение лесопатологических обследований не может быть возложено на лицо, использующее леса (арендатора, пользователя).

Исполнителями работ являются организации, в установленном порядке выигравшие конкурс.

Планирование лесопатологических обследований

В соответствии с Лесным Кодексом РФ и Правилами санитарной безопасности в лесах лица, осуществляющие использование, охрану, защиту и воспроизводство лесов при обнаружении признаков появления вредителей, болезней и других факторов обязаны в 5-дневный срок проинформировать об этом лесничество или департамент городского хозяйства мэрии города Брянска.

Информация направляется в письменном виде путем заполнения листка сигнализации. Учет листков сигнализации ведется в лесничествах в журнале учета листков сигнализации. Листки сигнализации хранятся в лесничестве не менее 5 лет.

Проверка листков сигнализации и определение необходимых мероприятий по защите лесов проводится в 30-дневный срок с даты получения информации. Если это невозможно осуществить в указанный срок по объективным причинам (окончание вегетации или перехода вредителя в фазу, недоступную для учета), то данная информация используется для планирования текущих лесопатологических обследований.

Мероприятия по защите лесов от воздействия неблагоприятных факторов планируются на основании:

- информации из листков сигнализации;
- результатов лесопатологического мониторинга;
- информации, полученной в процессе осуществления авиационных и наземных работ по охране и защите лесов;
- результатов предыдущих лесопатологических обследований.

Лесопатологические обследования планируются лесничествами и направляются для утверждения в департамент городского хозяйства мэрии города Брянска.

Документированная информация, получаемая при осуществлении лесопатологических обследований, является основанием для проведения санитарно-оздоровительных и других мероприятий по защите лесов, если они не были предусмотрены лесохозяйственным регламентом лесничества, проектом освоения лесов.

Санитарно-оздоровительные мероприятия осуществляются на основании Постановления Правительства от 29.06.2007 г. № 414 «Об утверждении Правил санитарной безопасности в лесах, Приказа федерального агентства лесного хозяйства от 15.05.2015 № 159 «Об утверждении методических документов» и выполняются с целью улучшения санитарного состояния лесных насаждений, уменьшение угрозы распространения вредных организмов, обеспечение выполнения лесными насаждениями своих целевых функций, а также снижение ущерба от воздействия неблагоприятных факторов.

Выполнение санитарно-оздоровительных мероприятий осуществляется в соответствии со статьей 19 Лесного кодекса Российской Федерации и Правилами санитарной безопасности в лесах путем размещения заказов на выполнение этих работ, кроме случаев, когда это возложено на лица, использующих леса.

Лица, использующие леса в соответствии с договором аренды, выполняют санитарно-оздоровительные мероприятия (все или их часть) за собственные средства на основании проекта освоения лесов и результатов лесопатологических

обследований с учетом требований Приказа федерального агентства лесного хозяйства от 15.05.2015 № 159 «Об утверждении методических документов».

К санитарно-оздоровительным мероприятиям относятся:

- выборочная санитарная рубка;
- сплошная санитарная рубка;
- уборка захламленности;
- защита заготовленной древесины от поражения вредными организмами,

в том числе карантинными;

- профилактические мероприятия;
- прочие мероприятия, направленные против негативного воздействия на леса (кроме мероприятий по локализации и ликвидации вредных организмов).

Санитарно-оздоровительные мероприятия планируются лесничеством в пределах переданных полномочий. Основанием для планирования являются:

- результаты лесопатологических обследований;
- данные лесопатологического мониторинга;
- проект освоения лесов.

Необходимость включения лесного участка в план санитарно-оздоровительных мероприятий определяется на основе оценки санитарного состояния лесов с учетом их целевого назначения, категорий защитных лесов, зоны лесопатологической угрозы, транспортной доступности, а также с учетом экологической и экономической целесообразности.

Планирование производится в виде годового плана и поквартальных планов-корректировок к лесохозяйственному регламенту в порядке, установленном пунктами 8-14 «Состава лесохозяйственных регламентов, порядка их разработки, сроков их действия и порядка внесения в них изменений» (приказ Федерального агентства лесного хозяйства от 04.04. 2012 г. № 126). В планы-корректировки включаются Санитарно-оздоровительные мероприятия в лесных участках, не вошедших в лесохозяйственный регламент и проект освоения лесов.

Сведения о видах и объемах санитарно-оздоровительных мероприятий планируемых к проведению лицами, использующими леса на основании договора аренды, отражаются в подаваемой ежегодно лесной декларации.

В проекте освоения лесов и в лесохозяйственном регламенте санитарно-оздоровительные мероприятия предусматриваются не более, чем на 3 года с момента их утверждения.

Все планы санитарно-оздоровительных мероприятий утверждаются Департаментом городского хозяйства города Брянска.

Санитарные рубки и уборка захламленности проводятся в лесах любого целевого назначения и всех категорий защитных лесов. Санитарные рубки не проводятся в молодняках до созревания в них деловой древесины, в этом случае проводятся уборка захламленности, рубки ухода или другие лесохозяйственные мероприятия. Уборка захламленности проводится при необходимости удаления из насаждения стоящих или лежащих стволов деревьев, утративших свои деловые качества (неликвидная древесина и дрова).

Выборочные санитарные рубки проводятся в целях оздоровления насаждений, частично утративших устойчивость, восстановления их целевых

функций, локализации и ликвидации очагов стволовых вредителей и опасных инфекционных заболеваний. После проведения выборочных санитарных рубок полнота насаждений не должна быть ниже предельных величин, при которых обеспечивается способность древостоев выполнять функции, соответствующие их категориям защитности или целевому назначению.

После повреждения древостоев огнем к выборочной санитарной рубке следует приступать в возможно короткие сроки и заканчивать на весенних гарях до 1 июля, раннелетних - до 1 августа, позднелетних и осенних - до 1 мая следующего года.

Сплошные санитарные рубки - рубки при которых вырубается весь древостой на площади 0,1 га и более. Нельзя проводить сплошную рубку на всем выделе, если в нем имеются куртины здорового леса площадью от 0,1 га и более.

Сплошные санитарные рубки проводятся в насаждениях, в которых после удаления деревьев, подлежащих рубке, полнота становится ниже предельных величин, при которых обеспечивается способность древостоев выполнять функции, соответствующие категориям защитных лесов или целевому назначению. Расчет фактической полноты древостоя производится при проведении лесопатологического обследования.

Сроки и технологию проведения сплошных санитарных рубок увязывают с биологией основных вредителей и болезней, лесоводственной характеристикой насаждения, обеспеченностью его естественным возобновлением.

Уборка захламленности (неликвидной древесины и дров), в том числе валежа, проводится, как правило, одновременно с другими лесохозяйственными мероприятиями – рубками ухода, выборочными и сплошными санитарными рубками.

Как самостоятельное мероприятие, уборка захламленности проводится в местах образования ветровала, бурелома, снеголома, верховых пожаров и других повреждений деревьев при наличии неликвидной древесины и дров более 90% от общего запаса насаждения.

Все лесопользователи при оставлении (хранении) заготовленной древесины в лесах в весенне-летний период на срок более 30 дней обязаны принять меры по предохранению ее от заселения стволовыми вредителями. В этих целях древесина в виде круглых лесоматериалов (сортиментов), долготья или хлыстов должна быть окорена или обработана инсектицидами.

Контроль за соблюдением правил хранения древесины на лесных складах и погрузочных пунктах, находящихся в лесу, либо на расстоянии до 0,5 км от него, осуществляют лесничества.

Заготовленные лесоматериалы, заселенные стволовыми вредителями, обитающими под корой, должны быть немедленно окорены (кора сожжена с соблюдением Правил пожарной безопасности в лесах) или обработаны инсектицидами до вылета насекомых из-под коры. Перевозка заселенных стволовыми вредителями, обитающими под корой, лесоматериалов допускается только после их окорки либо обработки инсектицидами.

Профилактические мероприятия

При различных видах использования лесов не допускается уничтожение муравейников, гнезд, нор или других мест обитания животных.

В лесах, используемых в рекреационных целях, лесопользователем организуются наблюдения за состоянием лесных насаждений, по результатам

которых осуществляется регулирование рекреационной нагрузки, проводятся необходимые санитарно-оздоровительные мероприятия в порядке, предусмотренном Руководством по проведению санитарно-оздоровительных мероприятий.

Лесничество должно осуществлять пропаганду соблюдения лицами, использующими леса, Правил санитарной безопасности в лесах. В этих целях используется изготовление плакатов, аншлагов, листовок и т.п.

Отчет о санитарно-оздоровительных мероприятиях представляется гражданами и юридическими лицами, осуществляющими использование лесов, а также мероприятия по их защите, в лесной реестр в соответствии с утвержденным порядком.

Мероприятия по локализации и ликвидации очагов вредных организмов

Мероприятия по локализации и ликвидации очагов обеспечиваются Брянским городским лесничеством в пределах полномочий, определённых в соответствии со статьями 84 Лесного кодекса РФ.

На арендованных землях лесопользователь имеет право проводить мероприятия по локализации и ликвидации очагов вредных организмов по собственной инициативе и за собственные средства. Для этого он обязан:

- не менее, чем за 6 месяцев до начала работ, предоставить в уполномоченные органы декларацию о намеченных мероприятиях с указанием вида вредного организма, площади, способа и сроков обработки насаждений, используемого препарата;

- соблюдать требования нормативных-правовых актов Российской Федерации, регулирующих безопасное обращение с пестицидами и агрохимикатами;

- обеспечивать проведение карантинных мероприятий на арендованном участке на срок проведения обработок.

В лесах, расположенных в водоохранных зонах, в лесах лесопарковых зон, в лесах зеленых зон запрещается использование химических и токсичных препаратов для локализации и ликвидации очагов.

Запрещается проведение обработок химическими и токсичными препаратами лесных насаждений (Федеральный закон «О санитарно-эпидемиологическом благополучии населения» от 30.03.1999г. №52-ФЗ, Постановление Главного санитарного врача от 25.09.2007г. № 74 «О введении в действие новой редакции санитарно-эпидемиологических правил и нормативов СанПиН 2.2.1./2.2.1.1.200-03 «Санитарно-защитные зоны и санитарная классификация предприятий, сооружений и иных объектов»):

- в зонах отдыха населения и расположения оздоровительных учреждений;

- в зонах санитарной охраны источников питьевого и хозяйственно-бытового водоснабжения;

- в 300 метровых зонах при проведении наземных работ вокруг рыбохозяйственных водоемов, источников хозяйственно-питьевого водоснабжения населения, ферм и скотных дворов, птицеферм, мест выпаса скота, от участков под посевами сельскохозяйственных культур, идущих в пищу без тепловой обработки (лук на перо, петрушка, сельдерей, щавель, горох, укроп, томаты, огурцы, клубника, малина, смородина и др.).

Земли лесного фонда с наличием массовых очагов вредных организмов могут объявляться зоной чрезвычайной ситуации в соответствии с Федеральным законом от 21 декабря 1994 года № 68-ФЗ «О защите населения и территорий от чрезвычайных ситуаций природного и техногенного характера» и приказом МЧС от 8 июля 2004 года № 329.

Планирование мероприятий по локализации и ликвидации очагов вредных организмов осуществляется департаментом городского хозяйства мэрии города Брянска с учетом данных по Городским лесам муниципального образования г. Брянск.

Основанием для планирования мер по локализации и ликвидации очагов вредных организмов являются данные лесопатологических обследований, лесопатологического мониторинга и декларации лесопользователей.

Работы по локализации и ликвидации очагов вредных организмов, в том числе карантинных объектов, планируют, если предстоящее суммарное повреждение вредителями (вредными организмами) угрожает жизнеспособности насаждений.

Отчет о проведенных мероприятиях по локализации очагов

Лесничество в течение всего периода мероприятий по локализации и ликвидации очагов вредных организмов еженедельно представляют сведения о площади проведенных работ в уполномоченные органы.

Информация о проведенных мероприятиях по локализации и ликвидации очагов в установленном порядке включается в лесной реестр «Отчет о проведенных мероприятиях по локализации и ликвидации очагов») и статистическую форму отчетности 12-ЛХ.

2.16.3. Требования к воспроизводству лесов (нормативы, параметры, сроки проведения мероприятий по лесовосстановлению, уходу за лесами)

2.16.3.1. Нормативы и параметры ухода за лесами, не связанного с заготовкой древесины

Таблица 2.16.3.1.1.

Нормативы и параметры ухода за лесами, не связанного с заготовкой древесины

Группы пород	Площадь, га	Вырубаемый запас, м ³ сыр./сух.	Срок повторяемости, лет	Ежегодный размер		
				площадь, га	вырубаемый запас, м ³	
					общий,	с 1 га
1	2	3	4	5	6	7
Осветления						
Твердолиственные						
Прочистки						
Твердолиственные						
Всего по лесничеству						

Рубки ухода в молодняках (осветление и прочистка) назначены в соответствии приказом министерства природных ресурсов №185 от 16.06.2007г. "Об утверждении правил ухода за лесами". В Городских лесах муниципального образования г. Брянск насаждений требующих ухода за лесом не выявлено.

Уход за молодняками (осветление и прочистка) может осуществляться, как способом равномерной рубки деревьев по всей площади так и неравномерной (группами, коридорами, куртинами). При рубках ухода в лесных культурах применяется коридорный способ рубок, которым предусматривается сплошная рубка деревьев коридорами вдоль рядов культур, в сочетании с равномерными способами рубки нежелательных деревьев в рядах культур и междурядах.

В смешанных молодняках, состоящих из древесных пород, сильно различающихся энергией роста, при выращивании смешанных насаждений необходимо размещать деревья каждой древесной породы чистыми группами (полосами или куртинами, состоящими из деревьев одной древесной породы).

В молодняках определяющими признаками являются: состав древостоя, сомкнутость его полога, густота, определяемая количеством деревьев на единицу площади, соотношение высот главных и второстепенных древесных пород.

В смешанных молодняках для освобождения главной площади от отрицательного влияния второстепенных, рубки ухода за молодняками назначаются независимо от сомкнутости полога лесных насаждений.

Осветления и прочистки проводятся при облиственном состоянии деревьев в течение всего вегетационного периода.

2.16.3.2. Нормативы и параметры мероприятий по лесовосстановлению и лесоразведению

Таблица 2.16.3.2.1.

Нормативы и параметры мероприятий по лесовосстановлению и лесоразведению

Показатели	Не покрытые лесной растительностью земли				Лесосеки предстоящего ревизионного периода			Реконструкция малоценных и низкополнотных насаждений			Лесоразведение	Всего
	погибшие насаждения	вырубки	прогалины и пустыри	итого	от сплошных санитарных рубок	от рубок спелых и перестойных насаждений	Итого	сплошная	частичная	итого		
1	2	3	4	5	6	7	8	9	10	11	12	13
Земли, нуждающиеся в лесовосстановлении, всего:												
В том числе по породам:												
-хвойным												
-твердолиственным												
-мягколиственным												
Искусственное лесовосстановление												
Из них по породам:												
- хвойным												
- твердолиственным												
- мягколиственным												
Комбинированное лесовосстановление												
Из них по породам:												

Окончание таблицы 2.16.3.2.1.

Показатели	Не покрытые лесной растительностью земли				Лесосеки предстоящего ревизионного периода			Реконструкция малоценных и низкополнотных насаждений			Лесоразведение	Всего
	погибшие насаждения	вырубки	прогалины и пустыри	итого	от сплошных санитарных рубок	от рубок спелых и перестойных насаждений	Итого	сплошная	частичная	итого		
1	2	3	4	5	6	7	8	9	10	11	12	13
- хвойным												
- твердолиственным												
- мягколиственным												
Естественное лесовосстановление												
Из них по породам:												
- хвойным												
- твердолиственным												
- мягколиственным												

Примечание: = Создавать лесные культуры рекомендуется по технологическим схемам, для каждой категории лесокультурных земель. С учетом наличия естественного возобновления, типа лесорастительных условий и особенностей участка, в технологической схеме предусмотрены: способы обработки почвы, способ производства, схема смешения, способ и кратность уходов за лесокультурами.

В лесах г. Брянска площадей требующих лесовосстановления нет. Нормативы приводятся в виду возможного их появления.

Лесовосстановление осуществляется в целях восстановления вырубленных, погибших, поврежденных лесов. Лесовосстановление должно обеспечивать восстановление лесных насаждений, сохранение биологического разнообразия лесов, сохранение полезных функций лесов.

Таблица 2.16.3.2.1.

Приложение 2

к Правилам лесовосстановления

Способы лесовосстановления в зависимости от естественного лесовосстановления ценных лесных древесных пород

Зона хвойно-широколиственных (смешанных) лесов европейской части Российской Федерации			
Район хвойно-широколиственных (смешанных) лесов европейской части Российской Федерации			
Естественное лесовосстановление путем мероприятий по сохранению подроста	Сосна, ель, лиственница	Сухие	Более 3
		Свежие	Более 1,5
		Влажные	Более 1
	Дуб и другие твердолиственные породы высотой более 0,5 м	Сухие	Более 4
		Свежие	Более 3
		Влажные	Более 2
Естественное лесовосстановление путем минерализации почвы	Сосна, ель, лиственница	Сухие	1-3
			0,5-1,5
			0,5-1
	Дуб и другие твердолиственные породы высотой более 0,5 м	Сухие	2-4
		Свежие	1-3
		Влажные	1-2
Искусственное лесовосстановление	Сосна, ель, лиственница	Сухие	Менее 1
		Свежие	Менее 0,5
		Влажные	Менее 0,5
	Дуб и другие твердолиственные породы высотой более 0,5 м	Сухие	Менее 2
		Свежие	Менее 1
		Влажные	Менее 1

При создании лесных культур посадочный материал должен отвечать требованиям, изложенным в приложении 1 «Правил лесовосстановления», 2007г.

Таблица 2.16.3.2.2.

Требования к посадочному материалу лесных древесных пород и качеству молодняков, созданных при искусственном и комбинированном лесовосстановлении, площади которых подлежат отнесению к землям, покрытым лесной растительностью

Древесные породы	Требования к посадочному материалу			Требования к молоднякам, площади которых подлежат отнесению к землям, покрытым лесной растительностью			
	возраст не менее, лет	диаметр стволика у корневой шейки не менее, мм	высота стволика не менее, см	группа типов леса или типов лесорастительных условий	возраст не менее, лет	количество деревьев главных пород не менее, тыс.шт. на 1 га	средняя высота деревьев главных пород не менее, м
1	2	3	4	5	6	7	8
Зона хвойно-широколиственных (смешанных) лесов европейской части Российской Федерации Район хвойно-широколиственных (смешанных) лесов европейской части Российской Федерации							
Берёза карельская и повислая (бородавчатая)	2	3,0	25	Брусничная, кисличная, черничная	4	2,0	1,1
Берёза повислая (бородавчатая)	2	2,5	20	Свежая и влажная судубрава	5	2,0	1,5
Дуб черешчатый	1-2	3,0	12	Свежая и влажная судубрава	8	1,7	0,9
Ель европейская(обыкновенная)	2-3	2,0	12	Сложная, мелкотравная, черничная	7	2,0	1,0

Окончание таблицы 2.16.3.2.2.

1	2	3	4	5	6	7	8
				Долгомошная, травяно-болотная	7	2,0	0,7
Сосна кедровая сибирская	3-4	3,0	12	Брусничная, кисличная, черничная	9	1,6	0,8
				Сложная, сложная, мелкотравная	5	1,5	1,5
				Долгомошная, травяная	9	1,6	0,7
Сосна обыкновенная	2	2,0	12	Лишайниковая, вересковая	7	2,5	0,8
				Брусничная, кисличная, черничная	7	2,0	1,2
				Долгомошная, сфагновая	7	2,2	1,0
Лиственница Сукачева и сибирская	2	2,5	15	Брусничная, кисличная, черничная	5	1,7	1,2
Ясень обыкновенный	2	4,0	15	Свежая и влажная судубрава и дубрава	6	2,0	1,5

Таблица 2.16.3.2.3.

Типы лесных культур и технологические схемы их создания в зависимости от типов условий местопроизрастания и категорий лесокультурных площадей

Лесорастительная зона	Категории лесокультурных площадей	Типы условий местопроизрастания	Номер (шифр) технологич. схемы создания лесных культур	Способ обработки почвы и рекомендуемые механизмы	Рекомендуемые главные и сопутствующие породы и кустарники	Схема смешения лесных культур	Размещение посадочных мест	Способ производства (посадка, посев) и рекомендуемые механизмы	Число посадочных мест в т.шт на 1 га и в % по породам	Способ ухода (продолжительность, кратность)
1	2	3	4	5	6	7	8	9	10	11
Зона хвойно-широколиственных (смешанных) лесов европейской части Российской Федерации	Прогалины на ровной местности и пологих склонах до 11°	A2-A3	1,16	Бороздами	-Сосна об. -	10	3x0,7	Посадка 2-х летних сеян. или посев	4,8	Культивация 5-4-3-3-2-2-1 Рыхление и прополка 0-3-2-1
	Свежие до 5 лет вырубki с наличием пней до 500 шт/га на склонах до 10°	B2-B3	4,7	Бороздами в обход пней	-Сосна об.	10	4x0,75	Посадка 2-х летних сеян. или посев	3,3	Культивация 0-3-3-2-1 Рыхление и прополка 0-3-2-1-0

Расчетно-технологическая карта №1

Зона: хвойно-широколиственные леса.

Мероприятие: содействие естественному возобновлению леса.

Таблица 1 – Содействие естественному возобновлению хвойных пород сохранением подроста при рубках

Тип леса: сосняки и ельники черничниковые, кисличниковые и близкие к ним типы леса.

Категория земель: свежая вырубка, очищенная от порубочных остатков.

Затраты на 1 га

18	Виды работ	Объем на единицу	Применяемые на работах	
			машины и механизмы	орудия
1	2	3	4	5
1	Оправка сохранившегося подроста, га	1,00		
2	Доставка рабочих на место, км		ГАЗ-66	

Расчетно-технологическая карта №2

Зона: хвойно-широколиственные леса.

Мероприятие: содействие естественному возобновлению леса.

Таблица 2 - Содействие естественному возобновлению хвойных пород частичной минерализацией почв

Тип леса: сосняки и ельники черничниковые, кисличниковые и близкие к ним типы леса.

Категория земель: свежая вырубка, очищенная от порубочных остатков.

Затраты на 1 га

№ п.п.	Виды работ	Объем на единицу	Применяемые на работах	
			машины и механизмы	орудия
1	2	3	4	5
Работа проводится в год с урожаем семян не ниже среднего на вырубках с достаточным количеством обсеменителей				
	Рыхление почвы на глубину до 15 см полосами шириной 1 м при среднем расстоянии между центрами полос 3 м (3,33 км), га	0,33	ЛХТ-55 (ТДТ-55)	ПДН-1

Расчетно-технологическая карта №3, №4

№3 – Создание лесных культур механизированной посадкой 3-летних сеянцев ели в дно борозды.

№4 – Создание лесных культур механизированной посадкой 2-летних сеянцев сосны в дно борозды.

Зона: хвойно-широколиственные леса.

Рельеф: равнина.

Мероприятие: посадка и посев леса.

Таблица 3 Посадка и посев леса

Тип леса: сосняки и ельники сложные и сложные мелкотравные и близкие к ним типы леса.

Категория земель: свежая вырубка.

Затраты на 1 га

№ п.п.	Виды работ	Объем на единицу		Применяемые на работах	
		РТК №3	РТК №4	машины и механизмы	орудия
1	2	3	4	5	6
1	Бороздование с расстояниями между центрами борозд (3,5 м), га	1,0	1,0	ЛХТ-55 (ТДТ-55)	ПКЛ-70А (ПЛ-1)
2	Погрузка, разгрузка посадочного материала, тыс.шт.	8,4	8,4		
3	Перевозка посадочного материала, тонн	0,1	0,1	ГАЗ-66	
4	Временная прикопка посадочного материала, тыс.шт.	4,2	4,2		
5	Посадка сеянцев в дно борозды с размещением 3,5х0,8 м (3,5 тыс.шт/га), га	1,0	1,0	ЛХТ-100	МЛУ-1А
6	Дополнение в количестве 20% от высаженных сеянцев, тыс.шт.	0,7	0,7		Меч-лопата (Колесова)
7	Культивация в полосах седланием рядков культур (3-2-1), га	6,00	6,00	ТДТ-55 (ЛХТ-55)	КЛБ-1,7
8	Рыхление почвы с удалением сорняков в рядах (1-1), полоса шириной 0,5 м, тыс.м ²	2,85	2,85		мотыга
9	Уничтожение возобновляющихся лиственных пород на 4-й год после посадки, скл.м ³	5,00	5,00		Секор-44М (Секор-3)
10	Доставка рабочих на место работ, км			ГАЗ-66	

Материалы:

3-летние сеянцы ели, тыс.шт. – 4,2

2-летние сеянцы сосны, тыс.шт. – 4,2

Расчетно-технологическая карта №11, №12

№11 – Создание лесных культур ручной посадкой 3-летних сеянцев ели в пласт.

№12 – Создание лесных культур ручной посадкой 2-летних сеянцев сосны в пласт.

Зона: хвойно-широколиственные леса.

Рельеф: равнина.

Мероприятие: посадка и посев леса.

Таблица 4 Посадка и посев леса

Тип леса: сосняки и ельники черничниковые влажные и близкие к ним типы леса.

Категория земель: свежая вырубка.

Затраты на 1 га

№ п.п.	Виды работ	Объем на единицу		Применяемые на работах	
		РТК №11	РТК №12	машины и механизмы	орудия
1	2	3	4	5	6
1	Бороздование с расстояниями между центрами борозд (3,5 м), га	1,00	1,00	ЛХТ-55 (ТДТ-55)	ПКЛ-70А
2	Погрузка, разгрузка посадочного материала, тыс.шт.	8,4	8,4		
3	Перевозка посадочного материала, т.	0,1	0,1	ГАЗ-66	
4	Временная прикопка посадочного материала, тыс.шт.	4,2	4,2		
5	Посадка сеянцев в пласт с размещением 3,5х0,8 м (3,5 тыс.шт/га), тыс.шт	3,5	3,5		Меч-лопата (Колесова)
6	Дополнение в количестве 20% от высаженных сеянцев, тыс.шт.	0,7	0,7		Меч-лопата (Колесова)
7	Культивация в полосах седланием рядков культур (2-2-1), га	5,0	5,0	ТДТ-55 (ЛХТ-55)	КЛБ-1,7
8	Рыхление почвы с удалением сорняков в рядах (1-1), полоса шириной 0,5 м, тыс.м ²	2,85	2,85		мотыга

№ п.п.	Виды работ	Объем на единицу		Применяемые на работах	
		РТК №11	РТК №12	машины и механизмы	орудия
1	2	3	4	5	6
9	Уничтожение возобновляющихся лиственных пород на 4-й год после посадки, скл.м ³	5,0	5,0		Секор-44М (Секор-3)
10	Доставка рабочих на место работ, км			ГАЗ-66	

Материалы:

3-летние сеянцы ели, тыс.шт. – 4,2

2-летние сеянцы сосны, тыс.шт. – 4,2

Расчетно-технологическая карта №13, №14

№13 – Создание лесных культур ручной посадкой 3-летних сеянцев ели

№14 – Создание лесных культур ручной посадкой 2-летних сеянцев сосны

Зона: хвойно-широколиственные леса.

Рельеф: равнина.

Мероприятие: посадка и посев леса.

Таблица 5 Посадка и посев леса

Тип леса: сосняки и ельники сложные и сложные мелкотравные, черничниковые и близкие к ним типы леса.

Категория земель: свежая вырубка.

Затраты на 1 га

№ п.п.	Виды работ	Объем на единицу		Применяемые на работах	
		РТК №13	РТК №14	машины и механизмы	орудия
1	2	3	4	5	6
1	Погрузка, разгрузка посадочного материала, тыс.шт.	8,4	8,4		
2	Перевозка посадочного материала, т.	0,1	0,1	ГАЗ-66	
3	Временная прикопка посадочного материала, тыс.шт.	4,2	4,2		
4	Посадка сеянцев в дно борозды с размещением 3,5x0,8 м (3,5 тыс.шт/га), тыс.шт.	3,5	3,5		Меч-лопата (Колесова)

1	2	3	4	5	6
5	Дополнение в количестве 20% от высаженных семян, тыс.шт.	0,7	0,7		Меч-лопата (Колесова)
6	Культивация в полосах седланием рядков культур (3-2-1), га	6,0	6,0	ТДТ-55 (ЛХТ-55)	КЛБ-1,7
7	Рыхление почвы с удалением сорняков в рядах (1-1), полоса шириной 0,5 м, тыс.м ²	2,85	2,85		мотыга
8	Уничтожение возобновляющихся лиственных пород на 4-й год после посадки, скл.м ³	5,0	5,0		Секор-44М (Секор-3)
9	Доставка рабочих на место работ, км			ГАЗ-66	

Материалы:

3-летние сеянцы ели, тыс.шт. – 4,2

2-летние сеянцы сосны, тыс.шт. – 4,2

Методы лесовосстановления.

Лесовосстановление осуществляется путем (способы лесовосстановления) естественного, искусственного или комбинированного восстановления лесов.

Естественное восстановление лесов осуществляется за счет мер содействия лесовосстановлению: путем сохранения подростов лесных древесных пород при проведении рубок лесных насаждений, минерализации почвы, огораживании и т.п. Искусственное восстановление лесов осуществляется путем создания лесных культур: посадки семян, саженцев, черенков или посева семян лесных растений.

Комбинированное восстановление лесов осуществляется за счет сочетания естественного и искусственного лесовосстановления.

Лесовосстановление проводится на вырубках, гарях, редианах, прогалинах, иных не покрытых лесной растительностью или пригодных для лесовосстановления землях.

Лесовосстановительные мероприятия на каждом лесном участке, предназначенном для проведения лесовосстановления, осуществляются в соответствии с проектом лесовосстановления.

Для выращивания посадочного материала и создания лесных культур используются районированные семена лесных насаждений, соответствующие требованиям, установленным Федеральным законом от 17 декабря 1997г. № 149-ФЗ «О семеноводстве» и Указаний по лесному семеноводству в Российской Федерации (2000 г.).

Искусственное лесовосстановление проводится, когда невозможно обеспечить естественное или нецелесообразно комбинированное лесовосстановление хозяйственно ценными лесными древесными породами, а также на лесных участках, на которых погибли лесные культуры.

Способы обработки почвы выбираются при проектировании искусственного лесовосстановления в зависимости от природно-климатических условий, типов почвы и иных факторов.

Сплошная механическая обработка может проводиться на лесных участках, не имеющих на всей территории препятствий для работы техники (при крутизне склонов до 6 градусов и отсутствии водной и ветровой эрозии почвы).

Частичная механическая обработка почвы осуществляется путем полосной вспашки, минерализации или рыхления почвы на полосах или площадках, нарезки борозд или траншей, образования микроповышений (пластов, гряд, гребней, холмиков), подготовки ямок. При обработке почвы бороздами или полосами должны обеспечиваться их прямолинейность и параллельность.

Без предварительной обработки почвы, как исключение, допускается создание лесных культур путем посадки саженцев на хорошо очищенных вырубках с количеством пней до 500 штук на 1 гектар при отсутствии опасности возобновления быстрорастущими лесными насаждениями малоценных древесных пород.

При создании лесных культур посевом семян число посевных мест по сравнению с указанными нормами густоты культур при посадке сеянцев увеличивается на 20%.

Меры по сохранению подроста лесных насаждений ценных лесных древесных пород осуществляются одновременно с проведением рубок лесных насаждений. Рубка в таких случаях проводится преимущественно в зимнее время по снежному покрову с применением технологий, позволяющих обеспечить сохранение от уничтожения и повреждения количество подроста и молодняка ценных лесных древесных пород не менее предусмотренного при отводе лесосек. После проведения рубок проводится уход за сохраненным подростом и молодняком лесных древесных пород путем их освобождения от завалов порубочными остатками, вырубки сломанных и поврежденных лесных растений.

Пораженный вредными организмами, слаборазвитый и поврежденный при рубке леса подрост по окончании лесосечных работ должен быть срублен.

Агротехнические уходы

В целях предотвращения зарастания поверхности почвы сорной травянистой и древесно-кустарниковой растительностью, накопления влаги в почве проводится агротехнический уход за лесными культурами. К агротехническому уходу относятся: ручная оправка растений от завала травой и почвой, заноса песком, размыва и выдувания почвы, выжимания морозом; рыхление почвы с одновременным уничтожением травянистой и древесной растительности в рядах культур и междурядьях; уничтожение или предупреждение появления травянистой и нежелательной древесной растительности; дополнение лесных культур, подкормка минеральными удобрениями и полив лесных культур.

Агротехнический уход направлен главным образом на накопление и экономное расходование почвенной влаги. Способы, количество и длительность агротехнических уходов зависят от биологических особенностей культивируемой лесной древесной породы, способа обработки почвы, метода создания лесных культур, размеров применявшегося посадочного материала.

Продолжительность и кратность проведения агротехнических уходов за лесными культурами может быть увеличена по мере необходимости в рамках рекомендуемых технологических схем создания лесных культур.

2.16.4. Нормативы семеноводства, состояние

лесосеменной базы, питомник

Для выращивания посадочного материала и создания лесных культур используются районированные семена лесных насаждений, соответствующие требованиям, установленным в соответствии с Федеральным законом от 17 декабря 1997г. № 149-ФЗ «О семеноводстве», «Указаний по лесному семеноводству в Российской Федерации» (2000 г.), а также установленные приказом от 02.02.2012г. №26 «Об утверждении порядка использования районированных семян лесных растений основных лесных древесных пород», а также Правилами использования лесов для выращивания посадочного материала лесных растений (саженцев, сеянцев, утвержденных приказом Федерального агентства лесного хозяйства от 19.07.2011г. №308).

Районированные семена лесных растений заготавливаются в пределах территории лесосеменного района, где они используются, или в иных лесосеменных районах, из которых согласно лесосеменному районированию допускается их использование в данном лесосеменном районе.

Лесосеменной район происхождения семян лесных растений должен быть указан в сертификате, удостоверяющем сортовые и посевные качества семян лесных растений, или в удостоверении о качестве семян лесных растений.

При отсутствии семян лесных растений, заготовленных в пределах лесосеменного района, на территории которого осуществляется воспроизводство лесов, используются районированные семена лесных растений из других лесосеменных районов.

Использование нерайонированных семян лесных растений при воспроизводстве лесов не допускается.

Запрещается использовать семена лесных растений для посева (посадки) в случаях, если:

- их сортовые или посевные качества не проверены или не соответствуют требованиям государственных стандартов, иных нормативных документов в области семеноводства.

В повышении продуктивности и качества создаваемых лесных культур важное значение имеет использование посадочного материала с улучшенными наследственными свойствами, которые проявляются в выбранной породе, в данном типе леса при заготовке их в пределах лесосеменного района.

Расчет необходимого количества посадочного материала

Искусственное лесовосстановление (создание лесных культур) в предстоящем периоде планируется на площади 28 га.

Среднее число посадочных мест на 1 га при создании лесных культур:

- на прогалинах – 4750 тыс.шт./га;

- вырубках – 3300 тыс.шт./га;

Необходимое количество посадочного материала в год для создания лесных культур = 133 тыс.шт., с учетом дополнения 20% - (27 тыс.шт.) = 160 тыс.шт.

Комбинированное лесовосстановление не планируется.

Всего лесничеству для проведения искусственного и комбинированного лесовосстановления ежегодно необходимо 160 тыс.шт. посадочного материала.

Расчет затрат на выполнение лесовосстановительных работ для защиты субвенций из федерального бюджета в лесохозяйственном регламенте не приводится.

2.17. Требования к использованию лесов в соответствии с лесорастительными зонами и лесными районами

Все леса муниципального образования г. Брянск располагаются в одной лесорастительной зоне: (Зона хвойно-широколиственных лесов) и в границах одного лесорастительного района:

(Район хвойно-широколиственных (смешанных) лесов европейской части Российской Федерации)

При проведении лесоустройства на территории лесничества использована типологическая (диагностическая) схема лесорастительных условий и типов леса, разработанная Центральным лесоустроительным предприятием.

Всего в лесничестве было выделено 9 групп типов леса, образованных путем объединения отдельных типов леса по сходству лесорастительных условий и лесообразующих пород.

В связи с тем, что лесничество находится в одной лесорастительной зоне и в границах одного лесорастительного района, особенности требований к пользованию лесов по лесорастительным зонам и лесным районам и особенности требований к различным видам использования лесов учтены в соответствующих разделах настоящего регламента.

Ведение хозяйства в каждой группе типов леса должно быть направлено на целевую породу группы типов леса.

Таблица 2.17.1.

Характеристика групп типов леса

Группы типов леса	Наименование и индексы групп типов леса	Типы леса, входящие в состав групп	ТЛУ	Основные целевые породы	Временно целевые породы
1	2	3	4	5	6
1	Сосняк брусничный Бр	Сосняк брусничный Бр	А2,В2,	С	Б
2	Сосняк	Сосняк черничный	В2,В3,	С	Е,Б

	черничный Чер	Чер			
3	Сосняк кисличный Кис	Сосняк орляковый Орл	С2,С3,	С	Е,Б
4	Сосняк сложный Сл	Сосняк липовый Лип Кустарниково- гравилатовый Кгр	А3,В3	С	Е,Б
6	Травяно-болотная Трб	Щитовниковый Щит Таволговый Тав Осоко-тростниковый Остр	А3,В3, А4,В4,	С	Е,Б
7	Приручьёвая Прир	Приручьёвый Прир Крапивный Кр Минерально- пойменный Трпм Торфяно-пойменный Тфрпм	С4	Е	С,Б

ГЛАВА 3

ОГРАНИЧЕНИЯ ИСПОЛЬЗОВАНИЯ ЛЕСОВ

3.1. Ограничения по видам целевого назначения лесов

В Городских лесах муниципального образования г. Брянск., согласно их целевому назначению, (ст.105 п 5.1 Лесного кодекса Российской Федерации) **не допускается:**

- использование токсичных химических препаратов для охраны и защиты лесов, в том числе и в научных целях;
- осуществление видов деятельности в сфере охотничьего хозяйства; (п.2 в редакции Федерального закона от 24.07.2009 №209-ФЗ) (Лесной кодекс РФ №200 –ФЗ от 4 декабря 2006г.)ст.105 п2.
- ведение сельского хозяйства за исключением сенокошения и пчеловодства, а также возведение изгородей в целях сенокошения и пчеловодства;
- разработка месторождений полезных ископаемых;
- создание лесных плантаций;
- создание лесоперерабатывающей лесной инфраструктуры;
- выращивание лесных плодовых, ягодных декоративных растений и лекарственных растений;

Дополнительные ограничения по видам целевого назначения (категориям защитности) лесов лесничества приведены в таблице 3.1.1.

Таблица 3.1.1

Ограничения по видам целевого назначения лесов

№ п/п	Целевое назначение лесов	Ограничения использованию лесов
1	2	3
	Городские леса	<p>Запрещается:</p> <ul style="list-style-type: none"> - сплошные рубки лесных насаждений, за исключением случаев предусмотренных ч.4 статьи 17 Лесного кодекса Российской Федерации; - ведение охотничьего хозяйства и осуществление охоты; - ведение сельского хозяйства, за исключением сенокошения и пчеловодства, а также возведения изгородей в целях сенокошения и пчеловодства; - разработка новых месторождений полезных ископаемых; - размещение объектов капитального строительства, за исключением гидротехнических сооружений, линий связи, линий электропередачи и подземных трубопроводов; - выполнение работ по геологическому изучению недр и разработка месторождений полезных ископаемых;

		<ul style="list-style-type: none"> - размещение объектов капитального строительства, за исключением гидротехнических сооружений; - сбор лесной подстилки и заготовка мха. - использование токсичных химических препаратов для охраны и защиты лесов при проведении лесовосстановительных работ и рубок ухода за лесом, в т.ч. в научных целях; - применение авиации при локализации и ликвидации очагов вредных организмов; - реконструкция малоценных насаждений путем сплошной вырубki; - сплошная распашка земель при лесовосстановлении; - движение и стоянка транспортных (кроме спец. транспортных средств) за исключением их движения по дорогам и стоянки в специально оборудованных местах; - размещение кладбищ, скотомогильников, мест захоронения отходов производства и потребления, отравляющих и ядовитых веществ; - эксплуатация хозяйственных и иных объектов, без оборудования таких объектов сооружениями, обеспечивающими охрану водных объектов от загрязнения, засорения и истощения вод в соответствии с водным законодательством и законодательством в области охраны окружающей среды; - использование сточных вод для удобрения почв.
--	--	-----------------------------------------------------------------------------------------------------------------------------------------------------------------------------------------------------------------------------------------------------------------------------------------------------------------------------------------------------------------------------------------------------------------------------------------------------------------------------------------------------------------------------------------------------------------------------------------------------------------------------------------------------------------------------------------------------------------------------------------------------------------------------------------------------------------------------------------------------------------------------------------------------------------------------------------------------------------------------------------------------------------------------------------------------------------------------------------------------------------------------------------------------------------------------------------------------------------------------------------------------------------

Примечание: Кроме приведенных ограничений в соответствии с Водным кодексом Российской Федерации в прибрежных (50 метров) защитных полосах установлены дополнительные ограничения:

Не допускается:

- движение трелевочных тракторов при заготовке древесины;
- оставление порубочных остатков (выносятся за пределы прибрежных защитных полос);
- сжигание порубочных остатков;
- выпас сельскохозяйственных животных и организация для них летних лагерей и ванн;
- выращивание сельскохозяйственных культур при сплошной распашке земель.

– проведение выборочных санитарных рубок умеренно – высокой интенсивности.

Охрана и защита лесов осуществляется с соблюдением требований, установленных законодательством в области обеспечения санитарно – эпидемиологического благополучия населения.

- **Не рекомендуется** сбор и заготовка пищевых

лесных

- ресурсов и сбор лекарственных трав.
- Рубки ухода (ландшафтные рубки) направлены на формирование устойчивых к рекреационным воздействиям лесов и лесных ландшафтов с различной степенью благоустройства.

Допускается:

- проведение ландшафтных рубок высокой и очень высокой интенсивности при формировании и поддержании полукрытых и открытых ландшафтов.

3.2. Ограничения по видам особо защитных участков леса

Не представлены в виду их отсутствия.

3.3. Ограничения по видам использования

С учетом требований статей 104-107 Лесного кодекса Российской Федерации, статья 65 Водного кодекса Российской Федерации, приказов министерства природных ресурсов Российской Федерации, министерства сельского хозяйства Российской Федерации, Федерального агентства лесного хозяйства регламентирующих правила использования лесов по видам, на территории городских лесов г. Брянска с учетом их целевого назначения (статья 102) устанавливаются следующие ограничения по видам использования:

Ограничения при использовании лесных участков для заготовки древесины

Приказ Федерального агентства лесного хозяйства от 01.08.2011г. №337 «Об утверждении правил заготовки древесины».

Запрещается:

- заготовка древесины с нарушением возрастов рубок;
- проведение рубок без предварительного отбора деревьев в рубку, нанесения на них затесок и предварительного клеймения (кроме деревьев при рубках ухода диаметром < 8 см на высоте 1,3 м);
 - осуществлять работы по заготовке древесины без технологической карты разработки лесосеки, либо с её нарушением;
 - площадь лесосеки на склонах >6° не должна превышать более 3 га;
 - оставлять на лесосеках деревья, назначенные в рубку, зависшие срубленные деревья, а также завалов (захламления);
 - повреждение деревьев при проведении рубок более 2% от количества оставляемых на выращивание;
 - проведение рубок ухода с умеренно-высокой (31-40%) и высокой (41-50%) интенсивностью вырубки;

- повреждение подроста при проведении всех видов рубок > 10%;
- проведение рубок на лесных участках с невыраженными границами без предварительной разрубки граничных визиров, угломерной съемки, промера граничных линий, определения площади, постановки граничных столбов (12-16 см и высотой не менее 1,3м);
- уничтожение или повреждение граничных, квартальных, лесосечных и других столбов и знаков клейм и номеров на деревьях и пнях;
- оставлять на лесосеках пни >1,3 диаметра среза дерева, а при рубке деревьев диаметром менее 30 см – более 10 см;
- хранение заготовленной древесины на лесосеке более 12 месяцев с даты подачи лесной декларации;
- повреждение лесных насаждений, растительного покрова и почв, за пределами лесосеки;
- проведение 2^{ых} приемов при выборочных рубках до полного лесовосстановления (перевода в лесопокрытые лесом земли) площадей, пройденных 1^{ым} приемом;
- отвод и таксация лесосек по результатам визуальной оценки насаждений;
- при организации и проведении рубок площадь под погрузочными пунктами, производственными и бытовыми объектами >3% общей площади лесосеки;
- при организации и проведении рубок общая площадь трасс волоков и дорог >15% от общей площади лесосеки;
- закладка трелевочных волоков в горных условиях на склонах до 20⁰ не по горизонтали (закладываются только по горизонтали лесосек);
- трелевка древесины на склонах >20⁰ без применения канатных установок или без применения летательных аппаратов.

Ограничения при использовании лесных участков для заготовки и сбора недревесных лесных ресурсов

Запрещается:

- применять способы и технологии ведущие к истощению имеющихся ресурсов;
- использовать виды растений, занесенных в Красную книгу Российской Федерации и Красную книгу Брянской, а также признаваемые наркотическими средствами, в соответствии с Федеральным законом от 08.01.98г. № 3-ФЗ «О наркотических средствах и психотропных веществах» и включенные в Перечень видов (пород) деревьев и кустарников, заготовка древесины, которых не допускается (Приказ Рослесхоза от 05.12.2011г. №513):
- собирать лесную подстилку в лесах, выполняющих функции защиты природных и иных объектов;
- заготавливать бересту, кору, луб с растущих деревьев (кроме деревьев, отведенных в рубку за 1-2 года до рубки);
- заготовка веточного корма, сосновых лап, древесной зелени, заготовка ветвей для веников, метел и плетения с растущих деревьев.

Ограничения при использовании лесов для заготовки пищевых лесных ресурсов и сбора лекарственных растений

Запрещается:

- при заготовке дикорастущих плодов и ягод рубка плодоносящих ветвей и деревьев;
- при заготовке орехов рубка деревьев и кустарников, а также применение способов, приводящих к повреждению деревьев и кустарников;
- при заготовке грибов вырывать грибы с грибницей, переворачивать при сборе грибов мох и лесную подстилку, а также уничтожать старые грибы;
- осуществлять заготовку и сбор грибов и дикорастущих растений, виды которых занесены в Красную книгу Российской Федерации, Красную книгу Брянской области, а также грибов и дикорастущих растений, которые признаются наркотическими средствами в соответствии с Федеральным законом от 08.01.1998 года № 3-ФЗ «О наркотических средствах и психотропных веществах»;
- заготовка березового сока (кроме заготовки с деревьев, назначенных в рубку по лесоводственным требованиям);
- при заготовке щавеля и т.д. вырывать растения с корнями;
- повторный сбор лекарственного сырья на одной и той же территории до полного восстановления запасов сырья конкретного вида растений (соцветий и надземных органов однолетних растений - через 2 года, соцветий и надземных органов многолетних растений - через 5 лет, корневищ растений - через 15 лет);
- применять способы и технологии, ведущие к истощению имеющихся ресурсов, применение способов, приводящих к повреждению деревьев и кустарников.

**Ограничения при использовании лесов для ведения
сельского хозяйства**

В городских лесах ведение сельского хозяйства запрещено, за исключением сенокосения и пчеловодства, а также возведение изгородей в целях сенокосения и пчеловодства.

Сенокосение:

- не допускается сенокосение на необлесившихся лесосеках, прогалинах и других не покрытых лесной растительностью землях, на которых проведены мероприятия по лесовосстановлению;
- при использовании для сенокосения малоценных насаждений, не намеченных под реконструкцию, не допускается нанесение вреда окружающей природной среде (повреждение подроста, растений и проч.).

**Ограничения при использовании лесов для осуществления
образовательной и научно-исследовательской деятельности**

- Об утверждении Правил использования лесов для осуществления научно-исследовательской деятельности, образовательной деятельности (утверждены приказом Федерального агентства лесного хозяйства от 25.12.2011г. №548).

- Право постоянного (бессрочного) пользования лесными участками, право ограниченного пользования чужими лесными участками (сервитут), право аренды лесных участков, а также право безвозмездного срочного пользования лесными участками возникает и прекращается по

основаниям и в порядке, которые предусмотрены гражданским законодательством, законодательством Российской Федерации о концессионных соглашениях и земельным законодательством, если иное не предусмотрено настоящим Кодексом. (в ред. Федерального закона от 22.07.2008 №143-ФЗ)

- не допускается ведение образовательной и научно-исследовательской деятельности без «Проекта освоения лесов»;
- не допускается возникновение ситуаций, угрожающих жизни и здоровью людей на участках, предоставленных для образовательной и научно-исследовательской деятельности;
- не допускается негативное воздействие, осуществляемой деятельностью, на смежные участки, находящиеся за пределами предоставленной по договору площади;
- запрещается загрязнение площади, предоставленного лесного участка и территории за его пределами строительным и бытовым мусором, отходами древесины, иными видами отходов;
- не допускается проезд транспортных средств и иных механизмов по произвольным маршрутам вне дорог за пределами предоставленного лесного участка;
- не допускается проведение мероприятий, не указанных в методике, программе и плане научно-исследовательской и образовательной деятельности.

Ограничения при использовании лесов для осуществления рекреационной деятельности

- Приказ Федерального агентства лесного хозяйства от 21.02.2012г. №62 «Об утверждении Правил использования лесов для осуществления рекреационной деятельности».

Не допускается:

- ведение рекреационной деятельности без проекта освоения лесов;
- препятствовать праву граждан по свободному пребыванию в лесах;
- использовать способы и методы, наносящие вред окружающей природной среде и здоровью человека;
- захламление площади участка и прилегающих территорий бытовым мусором и иными видами отходов;
- проезд транспортных средств и иных механизмов по произвольным, неустановленным маршрутам;
- возведение объектов или выполнение мероприятий не предусмотренных проектом освоения лесов.

Ограничения при использовании лесов при выполнении работ по геологическому изучению недр, разработке полезных ископаемых

В категориях защитных лесов городские леса, выполнение работ по разработке месторождений полезных ископаемых запрещено.

Ограничения при использовании лесных участков для строительства,
реконструкции, эксплуатации
линейных объектов

Приказ Федерального агентства лесного хозяйства от 10.06.2011 г. № 223 «Об утверждении Правил использования лесов для строительства, реконструкции, эксплуатации линейных объектов».

При использовании лесов для строительства, реконструкции и эксплуатации автомобильных дорог исключаются случаи, вызывающие нарушение поверхностного и внутрпочвенного стока вод, затопление и заболачивание лесных участков вдоль дорог.

Осуществление строительства, реконструкции и эксплуатации линейных объектов должно исключать развитие эрозионных процессов на занятой и прилегающей территории.

При использовании лесов в целях строительства, реконструкции и эксплуатации линейных объектов исключаются случаи:

- повреждения лесных насаждений, растительного покрова и почв за пределами лесного участка;
- захламления прилегающих территорий за пределами предоставленного участка строительным и бытовым мусором, отходами древесины, иными видами отходов;
- загрязнения площади предоставленного участка и территории за его пределами химическими и радиоактивными веществами;
- проезд транспортных средств и иных механизмов по произвольным, неустановленным маршрутам за пределами предоставленного лесного участка.

Земли, нарушенные или загрязненные при использовании для строительства, реконструкции и эксплуатации линейных объектов, подлежат рекультивации в срок не более 1 года после завершения соответствующего этапа работ.

Примечание:

- В категории лесов городские леса размещение объектов капитального строительства, за исключением гидротехнических сооружений **запрещено**.

Ограничения при строительстве и эксплуатации водохранилищ, иных
искусственных водных объектов, а также гидротехнических
сооружений и специализированных портов

Использование лесов при выполнении работ по строительству и эксплуатации водохранилищ, иных искусственных водных объектов, а также гидротехнических сооружений и специализированных портов может ограничиваться в соответствии со статьей 27 Лесного кодекса Российской Федерации и Водным кодексом Российской Федерации.

Ограничения при осуществлении религиозной деятельности

Использование лесов при осуществлении религиозной деятельности может ограничиваться в соответствии со статьей 27 Лесного кодекса Российской Федерации и другими федеральными законами.

Действие лесохозяйственного регламента лесничества и порядок внесения в регламент изменений

Лесохозяйственный регламент Городских лесов г. Брянск обязателен для исполнения гражданами, юридическими лицами, осуществляющими использование, охрану, защиту, воспроизводство лесов в границах лесничества.

Невыполнение гражданами, юридическими лицами, осуществляющими использование лесов лесохозяйственного регламента является основанием для досрочного расторжения договора аренды лесного участка или договоров купли-продажи лесных насаждений, а также принудительного прекращения права постоянного (бессрочного) пользования лесным участком или безвозмездного срочного пользования лесным участком.

Срок действия лесохозяйственного регламента составляет 10 лет с момента его утверждения в установленном порядке Приказ Рослесхоза от 4 апреля 2012 года №126 «Об утверждении состава лесохозяйственных регламентов, порядка их разработки, сроков их действия и порядка внесения в них изменений.ст.3/14..

В лесохозяйственный регламент могут быть внесены изменения в случаях:

- изменения действующих нормативных правовых актов в области лесных отношений;
- изменения структуры и состояния лесов, выявленного в процессе проведения лесоустройства, специальных обследований;
- иных случаях, предусмотренных законодательством Российской Федерации.

Регламент составил
Директор

ООО «Ландшафт Леспроект»
Кулешов С.Н.

ПОЯСНИТЕЛЬНАЯ ЗАПИСКА

к проекту решения муниципалитета города Брянска
«Об утверждении лесохозяйственного регламента
Городских лесов муниципального образования г. Брянск.»

Проект решения муниципалитета города Брянска «Об утверждении лесохозяйственного регламента Городских лесов муниципального образования г. Брянск.» подготовлен во исполнение полномочий органов местного самоуправления и решения поставленных лесным законодательством Российской Федерации задач, направленных на обеспечение многоцелевого, непрерывного и неистощительного использования городских лесов, их охрану, защиту и воспроизводство, повышению эффективности лесопользования и ведения лесного хозяйства.

Принципы устойчивого управления лесами, сохранения биологического разнообразия лесов, средообразующих, водоохраных, защитных, санитарно-гигиенических, оздоровительных и иных полезных природных функций лесов, являются основой лесохозяйственного регламента Городских лесов муниципального образования г. Брянск., регламентирующей деятельность территориальной единицы управления (лесничества) в области использования, охраны, защиты и воспроизводства городских лесов. Работы по разработке Лесохозяйственного регламента лесов, расположенных на землях г. Брянска (Брянского городского лесничества) выполнены специализированной организацией ООО «Ландшафт Леспроект» г. Воронеж на основании муниципального контракта от 22.10.2016 г. № 0127300013116000749_123266.

Проект Лесохозяйственного регламента лесов, расположенных на землях г. Брянска (Городские леса муниципального образования г. Брянск.) разработан в соответствии с:- Федеральным законом «Об общих принципах организации местного самоуправления в Российской Федерации». - Лесным кодексом Российской Федерации.- Приказом Министерства природных ресурсов Российской Федерации от 19.04.2007 № 106 «Об утверждении состава лесохозяйственных регламентов, порядка их разработки, сроков их действия и порядка внесения в них изменений»- Приказом Рослесхоза от 09.03.2011 г. № 61 «Об утверждении перечня лесорастительных зон и лесных районов Российской Федерации».- Приказом Рослесхоза от 14.12.2010 г. № 485 «Об утверждении особенностей использования охраны, защиты, воспроизводства лесов, расположенных в водоохраных зонах, лесов, выполняющих функции защиты природных и иных объектов, ценных лесов, а также лесов, расположенных на особо защитных участках лесов».- Приказом Рослесхоза от 04.04.2012г. № 126 «Об утверждении Составы лесохозяйственных регламентов, порядка их разработки, сроков их действия и порядка внесения в них изменений». Срок действия лесохозяйственного регламента составляет 10 лет с момента его утверждения в установленном порядке.

Проект Лесохозяйственного регламента Городских лесов муниципального образования г. Брянск. был размещен на официальном портале города Брянска в сети Интернет для ознакомления заинтересованными лицами.

Рекомендаций, предложений, по данному проекту от заинтересованных организаций и граждан не поступало.

Принятие решения муниципалитета города Брянска «Об утверждении лесохозяйственного регламента городских лесов муниципального образования г. Брянск» не потребует выделения денежных средств из бюджета города Брянска.